



PROGRAMMA DI ATTIVITA' 2019 SQUADRE NAZIONALI

Aggiornamento al 14 marzo 2019 (circ. 15/2019)
Aggiornamento al 18 aprile 2019 (circ. 29/2019)
Aggiornamento al 28 maggio 2019 (circ. 39/2019)
Aggiornamento al 28 maggio 2019 (circ. 41/2019)

SETTORE SLALOM

SOMMARIO

1. MODELLO ORGANIZZATIVO	3
1.2 ORGANIGRAMMA.....	3
1.2 FUNZIONI E INCARICHI	4
2. CALENDARIO AGONISTICO NAZIONALE E GARE INTERNAZIONALI IN ITALIA 2019	5
3. ATTIVITA' SQUADRE NAZIONALI SLALOM.....	6
4. CRITERI SELETTIVI DELLE SQUADRE AZZURRE	6
5. SELEZIONE OLIMPICA – TOKYO 2020	10
6. SETTORE GIOVANILE.....	11
7. EXTREME SLALOM	11
8. PROGRAMMA SANITARIO	12

1. MODELLO ORGANIZZATIVO

1.2 ORGANIGRAMMA

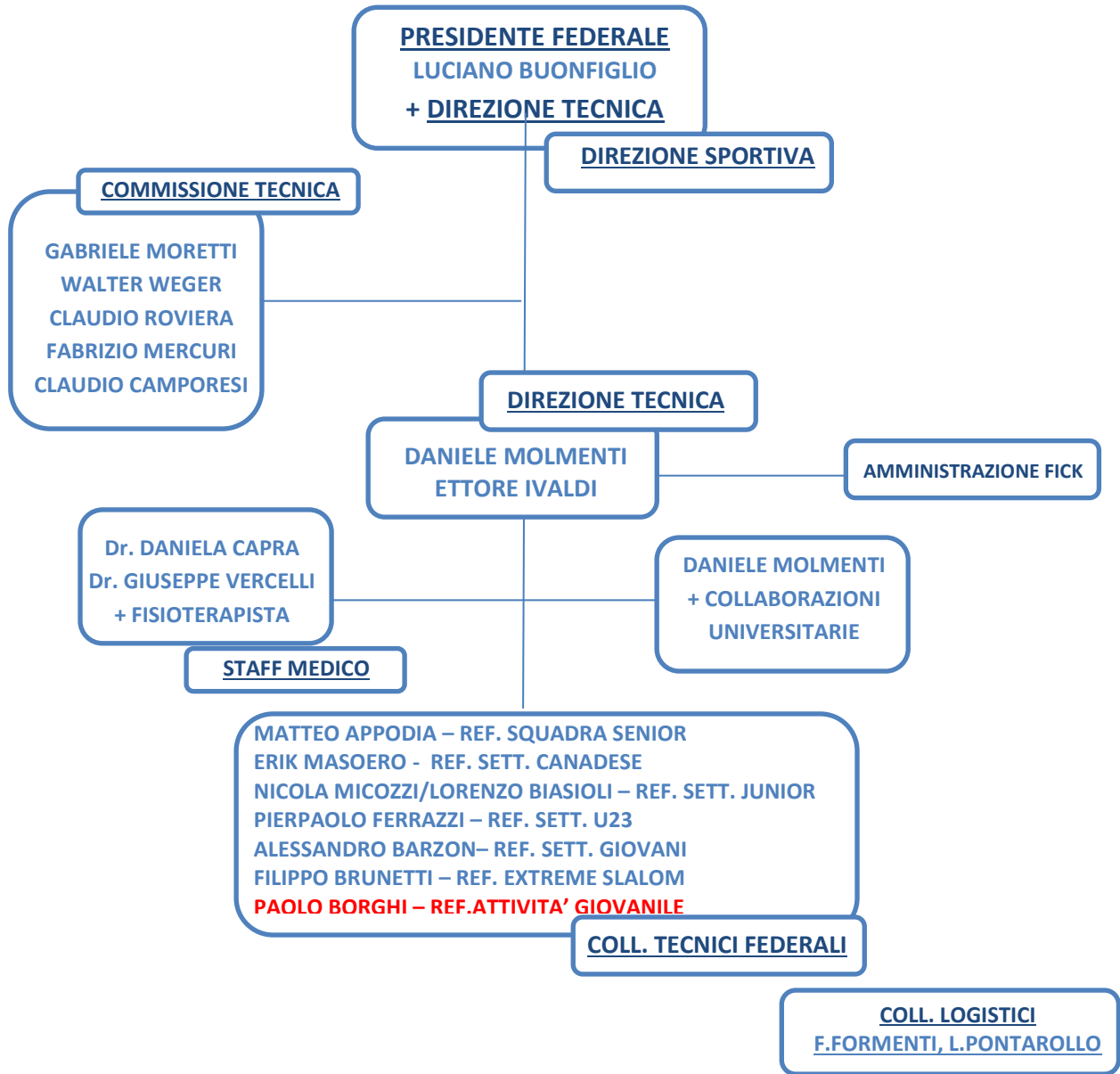

1.2 FUNZIONI E INCARICHI

LA DIREZIONE SPORTIVA

Ai sensi dell'art. 31, comma 2 dello Statuto federale è presieduta dal Presidente Federale. Ha una composizione variabile e normalmente è formata dal Presidente, dal Direttore tecnico e dal Consigliere Federale responsabile di settore. Per argomenti che coinvolgono più settori, la composizione eventualmente è allargata e comprende tutti i componenti eventualmente interessati (dirigenti e tecnici).

DIRETTORE TECNICO

In armonia con le indicazioni del Presidente, della Direzione sportiva e del Consiglio federale ed in conformità alle finalità di perseguire un generale elevamento dei livelli tecnici e prestativi dell'intero ambito/settore di competenza, pianifica la programmazione delle attività, fornendo esplicite indicazioni metodologiche ed organizzative in ordine della preparazione delle squadre/rappresentative nazionali. Coordina i rapporti tra i vari Responsabili tecnici, i Collaboratori Tecnici e i Tecnici societari eventualmente interessati dalle attività delle rappresentative/squadre nazionali. E' responsabile di tutti gli aspetti collegati alla preparazione degli atleti della nazionale o dei partecipanti alle attività collegiali federali, quindi all'organizzazione di raduni, stage, test, sia a livello centrale che, se direttamente organizzati, sul territorio o all'estero. E' responsabile della partecipazione delle rappresentative di settore ufficiali FICK alle competizioni internazionali, in particolare in ordine: alle iscrizioni, alle modalità di partecipazione e ai risultati, nonché al controllo interno ed ai report valutativi finali. Il Direttore Tecnico è nominato dal Consiglio federale, la sua prestazione è regolata da un contratto.

RESPONSABILI TECNICI FEDERALI

Sono gli allenatori che, insieme al Direttore Tecnico e in totale accordo alle sue direttive, curano gli aspetti tecnici, metodologici, organizzativi relativi agli allenamenti collegiali, alla partecipazione alle gare internazionali e alle finalità di crescita tecnica e prestativa dell'intero ambito/settore di competenza. Possono, su esplicito mandato del Direttore Tecnico, essere espressamente delegati a rappresentarlo in occasioni di raduni, stage, test e gare e, pertanto, in questo caso svolgere le sue funzioni. Devono rapportarsi, anche attraverso esplicite azioni di coordinamento, con i Collaboratori Tecnici societari e con i Tecnici societari eventualmente chiamati ai raduni e/o alle gare internazionali. I Responsabili Tecnici Federali sono nominati dal Consiglio Federale e di norma le loro prestazioni sono regolate da un contratto o comunque, da eventuali altre disposizioni approvate dal Consiglio Federale (compreso l'ammontare di eventuali diarie giornaliere).

COLLABORATORI TECNICI FEDERALI

Sono i tecnici nominati o chiamati dal Coordinatore della DT, su proposta dei Responsabili Tecnici Federali, a collaborare con la DTN per l'espletamento delle attività annuali o, anche solo per limitati e definiti periodi, a specifiche azioni/attività. Insieme ai Responsabili Tecnici Federali condividono le diverse fasi della programmazione alle quali partecipano nelle forme e nei modi definiti dal Coordinatore della DT e concordati con i Responsabili Tecnici Federali sia a livello di progettazione che, soprattutto, in fase attuativa e operativa. I Collaboratori Tecnici Federali sono convocati su richiesta del Coordinatore della DTN ed essendo funzionali alle attività, percepiscono uno specifico **indennizzo giornaliero (diaria) definito dal Consiglio Federale pari a € 75,00**. I loro spostamenti avvengono su convocazione e prevedono il rimborso spese, il vitto e il pernottamento, secondo le modalità indicate sulla convocazione medesima.

TECNICI DI SOCIETÀ

Sono i tecnici di società che, su convocazione federale o anche per specifica richiesta delle società, se autorizzata, partecipano alle attività tecniche federali (raduni e/o gare) e pertanto collaborano con i tecnici federali, rendendosi disponibili per la buona riuscita delle attività alle quali partecipano. I Tecnici di Società, quando vengono convocati dalla Federazione, hanno diritto al rimborso delle spese di viaggio, al vitto e al pernottamento, secondo le modalità stabilite in convocazione. Anche se convocati i Tecnici Societari non percepiscono l'indennizzo giornaliero. Quando le società richiedono la convocazione dei loro tecnici, la

partecipazione, comunque subordinata all'approvazione del Direttore Tecnico, avverrà a totale carico (viaggio, vitto e pernottamenti) della società richiedente.

COLLABORATORI LOGISTICI

I collaboratori logistici sono convocati principalmente per mansioni di trasporto, gestione imbarcazioni e materiale tecnico/sportivo. Devono essere regolarmente tesserati. Le loro prestazioni sono regolate da un contratto o da singole convocazioni in base dell'esigenza delle squadre nazionali. **Percepiscono uno specifico indennizzo giornaliero (diaria) di €. 50,00** definito dal Consiglio Federale tranne che per coloro il cui rapporto è regolato da un contratto. I loro spostamenti avvengono su convocazione e prevedono il rimborso spese, il vitto e l'alloggio, secondo le modalità indicate sulla convocazione medesima.

2. CALENDARIO AGONISTICO NAZIONALE E GARE INTERNAZIONALI IN ITALIA 2019

DATA	LOCALITÀ	DENOMINAZIONE	CAT./SERIE	C.O.
APRILE				
6-apr	Casecchio di Reno (BO)	Gara interregionale	J-S	C.C.Bologna
7-apr	Casecchio di Reno (BO)	Gara interregionale	A-C-R-M	C.C.Bologna
13-apr	Subiaco	Gara nazionale	A-C-R-J-S-M	Canoanium Club Subiaco
14-apr	Subiaco	Gara nazionale	A-C-R-J-S-M	CanoaniumClub Subiaco
MAGGIO				
4-mag	Ivrea	Gara nazionale - Campionato Italiano U23 + Campionato Extreme Slalom U23 - Selezioni	Senior, U23	Ivrea C.C.
5-mag	Ivrea	Gara nazionale - Campionato Italiano U23 + Campionato Extreme Slalom U23 - Selezioni	Senior, U23	Ivrea C.C.
12-mag	Valstagna	Gara nazionale - Selezioni	A-C-R-J-S-M	C.C.K.Valstagna
25-mag	Vobarno	Gara nazionale	J-S	C.C.Brescia
26-mag	Vobarno	Gara nazionale	A-C-R-M	C.C.Brescia
GIUGNO				
8-9-giu	Merano (ITA)	ICF RANKING - Selezioni	Senior	Sport Club Merano
15-16-giu	Valstagna (ITA)	ECA Junior Cup	Y-J	CCK Valstagna
LUGLIO				
6-lug	Cassino	Gara interregionale	A-C-R-J-S-M	CUS Cassino
7-lug	Cassino	Gara interregionale	A-C-R-J-S-M	CUS Cassino
27-lug	Mezzana	Campionato Italiano Senior e Campionato Extreme Slalom	S	ASD Rafting K.C. Val di Sole
28-lug	Mezzana	Campionato Italiano Senior e Campionato Extreme Slalom	S	ASD Rafting K.C. Val di Sole
SETTEMBRE				
7-set	Verona	Gara nazionale - Campionato Italiano Ragazzi-Master	A-C-R-M	C.C.Verona
8-set	Verona	Gara nazionale - Campionato Italiano Ragazzi-Master	A-C-R-M	C.C.Verona
14-set	Gaiola	Gara nazionale - Campionato Italiano Junior	A-C-R-J-S-M	Cuneo Canoa
15-set	Gaiola	Gara nazionale - Campionato Italiano Junior	A-C-R-J-S-M	Cuneo Canoa
28-set	Torbole	Gara interregionale	A-C-R-J-S-M	C.K. Ledro
29-set	Torbole	Gara interregionale	A-C-R-J-S-M	C.K. Ledro
29-set	Mestre (VE)	Campionato Italiano Slalom Paracanoa	tutte	C.C. Mestre
OTTOBRE				
12-ott	Sacile	Gara nazionale	J-S	C.C.Sacile

13-ott	Sacile	Gara nazionale	A-C-R-M	C.C.Sacile
--------	--------	----------------	---------	------------

N.B. Le gare annullate nel corso della stagione non verranno recuperate, ad eccezione dei Campionati Italiani di tutte le categorie.

3. ATTIVITA' SQUADRE NAZIONALI SLALOM

SQUADRA SENIOR:

INIZIO	FINE		LOCALITA'
31/12/2018	07/03	Raduno Senior	Penrith (AUS)
06/05	12/05	Raduno Senior	La Seu d'Urgell (SPA)
24/05	02/06	Raduno e Campionati Europei	Pau (FRA)
06/06	16/06	Raduno e 1^ Prova Coppa del Mondo	Lee Valley (GBR)
17/06	23/06	Raduno e 2^ Prova Coppa del Mondo	Bratislava (SVK)
24/06	30/06	Raduno e 3^ Prova Coppa del Mondo	Tacen (SLO)
29/07	04/08	Raduno Senior	La Seu d'Urgell (SPA)
26/08	01/09	Raduno e 4^ Prova Coppa del Mondo	Markkleeberg (GER)
02/09	08/09	Raduno e 5^ Prova Coppa del Mondo	Praga (CZE)
16/09	29/09	Raduno e Campionati del Mondo	La Seu d'Urgell (SPA)

SQUADRA CANADESE FEMMINILE:

INIZIO	FINE		LOCALITA'
07/01	16/01	Raduno Canadese Femminile	Valstagna/Verona
15/02	24/02	Raduno Canadese Femminile	Ivrea/Verona
15/03	24/03	Raduno Canadese Femminile	La Seu d'Urgell (SPA)
12/08	18/08	Raduno Canadese Femminile	Ivrea

SQUADRA JUNIOR/UNDER23:

INIZIO	FINE		LOCALITA'
02/01	06/01	Raduno Junior / Under23	Ivrea
21/02	24/02	Raduno Junior / Under23	Ivrea
21/03	24/03	Raduno Junior / Under23	Ivrea
29/06	06/07	Campionato Europeo	Liptovsky Mikulas (SVK)
13/07	21/07	Campionato del Mondo	Krakow (POL)

Integrazione continua dell'attività nei Centri Federali di Riferimento con i tecnici disponibili secondo protocollo.

4. CRITERI SELETTIVI DELLE SQUADRE AZZURRE

➤ SELEZIONE PER LA SQUADRA NAZIONALE SENIOR 2019:

Gli atleti selezionati secondo i criteri parteciperanno al Campionato Europeo, alla prima e alla finale di Coppa del Mondo ed al Campionato del Mondo. La partecipazione alle altre prove di Coppa del Mondo verrà decisa dalla Direzione Tecnica per rispondere alle esigenze federali e di preparazione personalizzata.

PRINCIPI GENERALI:

- Il 2019 è la stagione di selezione olimpica durante il Campionato del Mondo a La Seu d'Urgell (SPA). Avere gli atleti migliori è interesse di tutto il movimento nazionale.

- La richiesta di rispettare le % di riferimento in 3 gare su 4 vuole spingere gli atleti a tendere verso una ricerca della prestazione più costante e ad alto livello.
- Per le competizioni scelte come selezione nazionale, si indica una preferenza attenta del tracciatore di gara evitando la candidatura di tecnici con possibili interessi societari e/o privati, proponendo alla designazione del tracciato di gara, ove possibile, tecnici “neutrali” o in condivisione di incarico a due tecnici di società diverse, proposti dalla Direzione Tecnica e decisi e accettati da tutti i rappresentanti societari al “team leader meeting” se presente.
- I seguenti criteri selettivi verranno letti e spiegati dalla Direzione Tecnica durante i primi raduni federali per togliere ogni dubbio di interpretazione personale agli atleti e tecnici che ne accetteranno senso e definizione.

SQUADRA SENIOR:

le gare di selezione sono:

- 27/28 aprile: ICF CANOE SLALOM RANKING “TACEN 2019”
- 4 maggio: GARA NAZIONALE SENIOR e CAMPIONATO ITALIANO UNDER 23
- 5 maggio: GARA NAZIONALE SENIOR

le prove selettive sono così definite:

- Il giorno 27 aprile 2019 viene considerata prova di selezione la prima manche di qualifica.
- Il giorno 28 aprile 2019 viene considerata prova di selezione la migliore manche tra la semifinale e la finale.
- Il giorno 4 maggio 2019, viene considerata prova di selezione la prima e unica manche della gara Nazionale Senior o la manche di qualifica del Campionato Italiano U23 per chi della categoria U23, Junior, Ragazzi, non parteciperà alla gara Nazionale Senior. Quindi l’atleta della categoria U23 (junior e ragazzi compresi) potrà scegliere se gareggiare o meno alla gara Nazionale Senior, qualora non gareggiasse alla gara Nazionale Senior, la sua prova di selezione sarà la prima manche di qualifica del Campionato Italiano U23.
- Il giorno 5 maggio 2019, viene considerata prova di selezione la migliore manche come da classifica della gara Nazionale Senior.

LOCALITA':

- ~~27 aprile a Tacen (SLO) – Classifica di gara. La % di riferimento sul miglior tempo di giornata.~~
- ~~28 aprile a Tacen (SLO) – La % di riferimento sul tempo della semifinale.~~
- ~~4 maggio ad Ivrea – Classifica di gara. La % di riferimento sul miglior tempo di giornata.~~
- ~~5 maggio ad Ivrea – Classifica di gara. La % di riferimento sul miglior tempo di giornata.~~

CRITERI: I criteri selettivi per la squadra Senior restano invariati:

- Si considera la somma delle 3 migliori % di gara su 4.
- In caso di parità di %, verrà presa in considerazione la % della gara scartata.
- In caso di ulteriore parità di %, verrà presa in considerazione la somma delle % delle gare domenicali.
- **Saranno selezionati i 3 migliori atleti per categoria che rispettino per almeno 3 gare su 4 le % seguenti:**

K1 UOMINI	K1 DONNE	C1 UOMINI	C1 DONNE
3%	19%	13%	35%

La Direzione Tecnica si riserva comunque, di fronte a situazioni al momento non prevedibili, di integrare le scelte effettuate con quelle più rispondenti agli obiettivi federali.

Circ.39/2019 - Integrazione criteri selettivi Squadra nazionale Senior

La Direzione Sportiva, rispettando i principi generali dei criteri di selezione descritti nel Programma di attività 2019, ha deciso di ampliare la composizione delle squadre azzurre per le competizioni internazionali, considerando il percorso agonistico dell'atleta in ottica di una crescita individuale e dell'obiettivo primario della stagione 2019: **la qualifica posto-barca per le Olimpiadi di Tokyo 2020.**

Fermo restando valida la convocazione al Campionato Europeo, alla 1^ Prova di Coppa del Mondo e al Campionato del Mondo per gli atleti selezionati di diritto, le altre barche verranno comunicate con la pubblicazione delle convocazioni.

Per il Campionato del Mondo di La Seu d'Urgell, nonché gara di qualifica olimpica, si definiscono ulteriori criteri a seguito dei risultati ottenuti durante le gare di selezione.

Si selezionano:

- gli atleti P.O. (finalisti in Coppa del Mondo o Mondiali 2017-2020) nelle categorie K1 M, K1 F, C1 M (De Gennaro G., Ivaldi Z., Colazingari R., Ivaldi R., Horn S.)
- nel K1 M, la terza barca sarà definita dal miglior piazzamento di classifica tra le gare del Campionato Europeo di Pau e la prima prova di Coppa del Mondo di Lee Valley. In caso di parità verrà selezionato il terzo atleta del ranking dato dalla selezione nazionale (M. Beda).
- nel K1 F, si valuterà la classifica del Campionato Italiano Assoluto di Mezzana del 28 luglio (prestazione inferiore al 19% dal miglior K1 M) e si selezioneranno le atlete con l'ipotetico piazzamento da barca-olimpica nella quarta e/o quinta gara di Coppa del Mondo.
- nel C1 M, la terza barca sarà data dal miglior piazzamento di classifica tra le gare del Campionato Europeo, prima e seconda prova di Coppa del Mondo (Lee Valley e Cunovo).
- nel C1 F, si selezioneranno le atlete con i migliori piazzamenti durante la quarta e quinta prova di Coppa del Mondo (Markkleeberg e Praga).

Per la selezione olimpica restano invariati i criteri descritti nel programma di attività 2019 per K1 M, K1 F e C1 M.

Nel C1 F si selezionerà il miglior piazzamento al Campionato Europeo 2020; l'atleta che prenderà il posto-barca al Campionato del Mondo 2019 avrà uno 0% nelle gare selettive della squadra nazionale della stagione 2020.

➤ **SELEZIONI PER LA SQUADRA JUNIOR E U23**

Gli atleti selezionati secondo criteri parteciperanno al Campionato del Mondo (Cracovia – POL) e al Campionato Europeo di Liptovsky Mikulas (SVK).

PRINCIPI GENERALI

- Sono selezionati nelle categorie di appartenenza gli atleti che siano già selezionati per la squadra Senior.
- Gli atleti medagliati ai Campionati Europei 2018 e Mondiali 2018 che rimangono nella stessa categoria saranno automaticamente selezionati per la squadra 2019 (disposizione cap. 3.2 programma attività slalom 2018)

- Per le categorie non olimpiche verranno prese in considerazione le prestazioni durante le prove di selezione e progetti individualizzati.

LOCALITA':

- ~~4 maggio, Ivrea – Nazionale – Classifica di gara. La % di riferimento sul miglior tempo di giornata.~~
- ~~5 maggio, Ivrea – Nazionale – Classifica di gara. La % di riferimento sul miglior tempo di giornata.~~
- ~~12 maggio, Valstagna – Nazionale – Classifica di gara. La % di riferimento sul miglior tempo di giornata.~~
- ~~8-9 Giugno, Merano – Internazionale ICF Ranking – Classifica della prima manche di qualifica del sabato 8 giugno. La % di riferimento è sul miglior tempo di giornata.~~

CRITERI U23:

- ~~Si considera la somma delle 3 migliori % di gara su 4.~~
- ~~In caso di parità di %, verrà presa in considerazione la % della gara scartata.~~
- ~~Saranno selezionati i 3 migliori atleti per categoria che rispettino per almeno 3 gare su 4 le % seguenti:~~

K1-UOMINI	K1-DONNE	C1-UOMINI	C1-DONNE
4%	18%	10%	35%

La Direzione Tecnica si riserva comunque, di fronte a situazioni al momento non prevedibili, di integrare le scelte effettuate con quelle più rispondenti agli obiettivi federali.

CRITERI JUNIOR:

- ~~Si considera la somma delle 3 migliori % di gara su 4.~~
- ~~In caso di parità di %, verrà presa in considerazione la % della gara scartata.~~
- ~~Saranno selezionati i 3 migliori atleti per categoria che rispettino per almeno 3 gare su 4 le % seguenti:~~

K1-UOMINI	K1-DONNE	C1-UOMINI	C1-DONNE
5%	20%	14%	39%

La Direzione Tecnica si riserva comunque, di fronte a situazioni al momento non prevedibili, di integrare le scelte effettuate con quelle più rispondenti agli obiettivi federali.

SQUADRA U23 e JUNIOR:

le gare di selezione sono:

- 4 maggio: CAMPIONATO ITALIANO U23 - Ivrea
- 5 maggio: GARA NAZIONALE SENIOR - Ivrea
- ~~12 maggio: GARA NAZIONALE - Valstagna~~
- 08-09 giugno: RANKING RACE MERANO
- 15 giugno: ECA JUNIOR SLALOM CUP - Valstagna

le prove selettive sono così definite:

- Il giorno 4 maggio, per la categoria U23, viene considerata prova di selezione la finale del Campionato Italiano U23. Per la categoria juniores si considera la prima manche di qualifica del Campionato Italiano U23.
- Il giorno 5 maggio, viene considerata prova di selezione la migliore manche come da classifica della gara Nazionale Senior.
- ~~Il giorno 12 maggio, viene considerata prova di selezione la migliore manche come da classifica della gara Nazionale Senior.~~
- Per la gara Ranking Race di Merano, viene considerata prova di selezione la prima manche di qualifica del giorno 8 giugno 2019.
- Il giorno 15 giugno, viene considerata prova di selezione la migliore manche tra la semifinale e la finale.

CRITERI U23:

- Si considera la somma delle 3 migliori % di gara su 4.
- In caso di parità di %, verrà presa in considerazione la % della gara scartata.
- **Saranno selezionati i 3 migliori atleti per categoria che rispettino per almeno 3 gare su 4 le % seguenti:**

K1 UOMINI	K1 DONNE	C1 UOMINI	C1 DONNE
4%	21%	12%	36%

CRITERI JUNIOR:

- Si considera la somma delle 3 migliori % di gara su 4.
- In caso di parità di %, verrà presa in considerazione la % della gara scartata.
- **Saranno selezionati i 3 migliori atleti per categoria che rispettino per almeno 3 gare su 4 le % seguenti:**

K1 UOMINI	K1 DONNE	C1 UOMINI	C1 DONNE
5%	25%	16%	36%

La Direzione Tecnica si riserva comunque, di fronte a situazioni al momento non prevedibili, di integrare le scelte effettuate con quelle più rispondenti agli obiettivi federali.

5. SELEZIONE OLIMPICA – TOKYO 2020**PRINCIPI GENERALI:**

- Per attuare gli obiettivi della Direzione Tecnica, si designa una selezione a punteggio durante la stagione pre-olimpica 2019 e olimpica 2020.
- Nelle categorie K1 M/F e C1M qualora ci siano due o più atleti con uno scarto di punti inferiore o uguale a 2, la prova ultima e diretta sarà il Campionato Europeo 2020 a Lee Valley (GBR) cui saranno pre-selezionati.
- Nella categoria C1 femminile qualora ci siano due o più atlete con uno scarto di punti inferiore o uguale a 5, la prova ultima e diretta sarà il Campionato Europeo 2020 a Lee Valley (GBR) cui saranno pre-selezionati
- Il sistema premia le prestazioni di alto livello in competizioni internazionali ad alta concorrenza con vantaggi in base a risultati come tabella seguente:

RISULTATO	PUNTEGGIO		
	<i>Campionato Europeo Pau (FRA) 2019</i>	<i>Coppa del Mondo #1 Lee Valley (GBR) 2019</i>	<i>Campionato del Mondo La Seu d'Urgell (SPA) 2019</i>
Medagliato	8	6	10
Finalista	4	4	6
Top 10 Nazioni (ipotetica finale olimpica)	3	3	5
Ipotetica quota olimpica (top 18 nazione per i K1 m/f e top 11 nazione per i C1 m/f)	2	2	4
Semifinalista	1	1	1

La Direzione Tecnica si riserva comunque, di fronte a situazioni al momento non prevedibili, di integrare le scelte effettuate con quelle più rispondenti agli obiettivi federali.

6. SETTORE GIOVANILE

RESPONSABILE: DT Ettore Ivaldi

REFERENTE: Alessandro Barzon

La squadra GIOVANI SPERANZE è composta da atleti delle categorie ALLIEVI 2^a anno, CADETTI e RAGAZZI 1^a anno, secondo i criteri selettivi stabiliti dalla Direzione Tecnica e dal responsabile di settore con gli obiettivi principali di esaminare il lavoro delle società analizzando gli atleti convocati e di poter dare indicazioni di merito ai club su come migliorare il lavoro specifico in relazione alle varie necessità. L'attività verrà svolta presso il Centro Federale di Valstagna e il Centro Sportivo di Verona.

PROGRAMMA RADUNI:

- **RADUNO DI CARNEVALE**
2 - 6 marzo 2019 (5 giorni) Verona c/o il Centro Canoa Club Verona
 Convocati: n.14 atleti da prestazioni anno 2018 a discrezione della Direzione Tecnica - previsti 3 tecnici
- **RADUNO PASQUA**
 Il raduno si dividerà in due fasi con 28 atleti che verranno convocati in due gruppi distinti con una giornata in comune per delle valutazioni specifiche in canoa.
 1. Fase
18 - 21 Aprile 2019 (4 giorni) Valstagna c/o il Centro Federale Valstagna (Dimora dei Campioni)
 Convocati: n.14 atleti da prestazioni 2018 e a discrezione della Direzione Tecnica - previsti 3 tecnici
(21 aprile prove test per tutti e aperti anche ai non convocati).
 2. Fase
21 - 24 Aprile 2019 (4 giorni) Valstagna c/o il Centro Federale Valstagna (Dimora dei Campioni)
 Convocati: n.14 atleti da prestazioni 2018 e a discrezione della Direzione Tecnica – previsti 3 tecnici.
- **RADUNO ESTIVO**
20 - 24 agosto 2019 (5 giorni) Valstagna c/o il Centro Federale Valstagna (Dimora dei Campioni)
 Convocati: n.14 atleti da prestazioni 2018 e a discrezione della Direzione Tecnica - previsti 3 tecnici.
- **RADUNO AUTUNNALE**
1 - 3 novembre 2019 (3 giorni) Valstagna c/o il Centro Federale Valstagna
 Convocati: n.14 atleti da prestazioni anno 2019 a discrezione della Direzione Tecnica.
- **RADUNO INVERNALE**
27 - 31 dicembre 2019 (5 giorni) Verona c/o il Centro Canoa Club Verona
 Convocati: n.14 atleti da prestazioni anno 2019 a discrezione della Direzione Tecnica.

N.B. Le gare nazionali in calendario per queste categorie saranno considerate indicative ai fini della partecipazione all'attività.

7. EXTREME SLALOM

RESPONSABILE: DT Daniele Molmenti

REFERENTE: Filippo Brunetti

A seguito della vittoria del Campionato del Mondo 2018 nel k1 maschile, si vuole continuare ad investire risorse in una disciplina in crescita e con sempre più spinta da parte ICF ad una valutazione olimpica. La proposta è di una attività mirata in due raduni e il Campionato del Mondo a Praga.

PROGRAMMA ATTIVITA'

INIZIO	FINE	NOTA	LOCALITA'
16/05	19/05	Raduno Senior	Verona
30/08	08/09	Raduno Senior e Campionato del Mondo	Praga (CZE)

CRITERI SELETTIVI

- GARA 1 - Ivrea 5, maggio – GARA EXTREME SLALOM
- GARA 2 - Mezzana, 28 luglio - CAMPIONATO ITALIANO EXTREME SLALOM

I criteri vogliono premiare non la singola gara Extreme ma la combinazione tra la prova a tempo e il risultato finale per valutare l'atleta nelle sue capacità fisiche e tecniche.

Si selezionano al Campionato del Mondo gli atleti per categoria (k1 maschile e femminile) che avranno il miglior punteggio in una delle due gare di selezione. Il punteggio finale viene assegnato dalla somma di un parametro per il percorso a tempo e un parametro per la classifica generale. La somma dei due parametri identifica una classifica da cui estrapolare il migliore. In caso di stesso vincitore nelle due prove, verrà preso il secondo miglior risultato del Campionato Italiano di Mezzana del 28 luglio.

- **PUNTEGGIO PROVA A TEMPO:** La formula per l'assegnazione del punteggio del percorso a tempo è la seguente:
100 meno PERCENTUALE moltiplicata per 5. Il tutto moltiplicato per 0,3
$$\text{Punteggio} = (100 - \text{PERCENTUALE} \times 5) \times 0,3$$
- **PUNTEGGIO POSIZIONE FINALE:** Il punteggio per la fase di slalom cross verrà assegnato secondo questa formula
101 meno POSIZIONE IN CLASSIFICA FINALE meno PENALIZZAZIONE.
In cui la PENALIZZAZIONE sarà:
 - 0 punti per gli atleti arrivati in finale
 - 2 punti per gli atleti arrivati in semifinale
 - 4 punti per gli atleti arrivati ai quarti di finale
 - 8 punti per gli atleti arrivati agli ottavi di finale
 - 16 punti per gli atleti non qualificati alla fase dello slalom cross

8. PROGRAMMA SANITARIO

RESPONSABILE SETTORE MEDICO: Dott.ssa Daniela Capra, Medico specialista in Medicina dello sport.

PSICOLOGO: Dott. Giuseppe Vercelli, Psicologo e assistenti

FISIOTERAPIA: Centro Medico Fisioterapico

PROGRAMMA:

- Piano formazione alimentare
- Piano formazione integrazione
- Piano formazione psicologia dello sport / Metodo SFERA

- Piano prevenzione infortuni
- Supporto continuo C.F. Ivrea con medici del Centro Medico GENESI
- Supporto continuo nella attività squadra Senior di UN fisioterapista concordato
- Anamnesi iniziale (ricerca rapporti precedenti e passaggio di consegna da parte di Studio Kinè + analisi posturale + visita idoneità agonistica + valutazione cardiologica + soglie)
- Analisi continua (4 esami ematici durante la stagione + condivisione schede personali atleti tra i medici in modo telematico e rapporto atleta/medico/DT)
- Disponibilità continua e diretta tra atleta/medico
- Protocollo antidoping concordato atleta/società/medico/DT
- Presenza del medico ai Campionati Europei e Mondiali Assoluti