



PROGRAMMA DI ATTIVITA' 2017

SETTORE CANOA DISCESA

SOMMARIO

1. STAFF TECNICO	3
1.2 FUNZIONI E INCARICHI	3
2. CALENDARIO AGONISTICO 2017	5
2.1 GARE NAZIONALI, CAMPIONATI ITALIANI E GARE DI SELEZIONE PER LE SQUADRE NAZIONALI	5
2.2 GARE NAZIONALI CANOAGIOVANI.....	6
2.3 GARE DEL CIRCUITO NAZIONALE GRAND PRIX D'ITALIA	6
2.4 GARE INTERNAZIONALI IN ITALIA.....	7
3. CLASSIFICHE DI SOCIETA'	7
4. TASSE D'ISCRIZIONE	7
5. SANZIONI	7
6. PREMI E INDENNITA' DI TRASFERTA	7
7. CONTRIBUTO PER IL TRASPORTO IMBARCAZIONI	8
8. ISCRIZIONE ALLE GARE INTERNAZIONALI	8
9. CONTRIBUTO PER L' ORGANIZZAZIONE DELLE GARE E SPESE ORGANIZZATIVE	8
10. PREMI	9
11. CAMPIONATO DI SOCIETA'	9
12. TESTE DI SERIE	10
13. RANKING	11
14. ATTIVITA' GIOVANILE	11
15. TRAINING CAMP PRESSO IL CENTRO FEDERALE DI VALSTAGNA	11
16. ATTIVITA' SQUADRE NAZIONALI	12
16.1 CALENDARIO	12
16.2 CRITERI SELETTIVI PER LE SQUADRE NAZIONALI SENIOR, UNDER 23 E JUNIOR	12

1. STAFF TECNICO

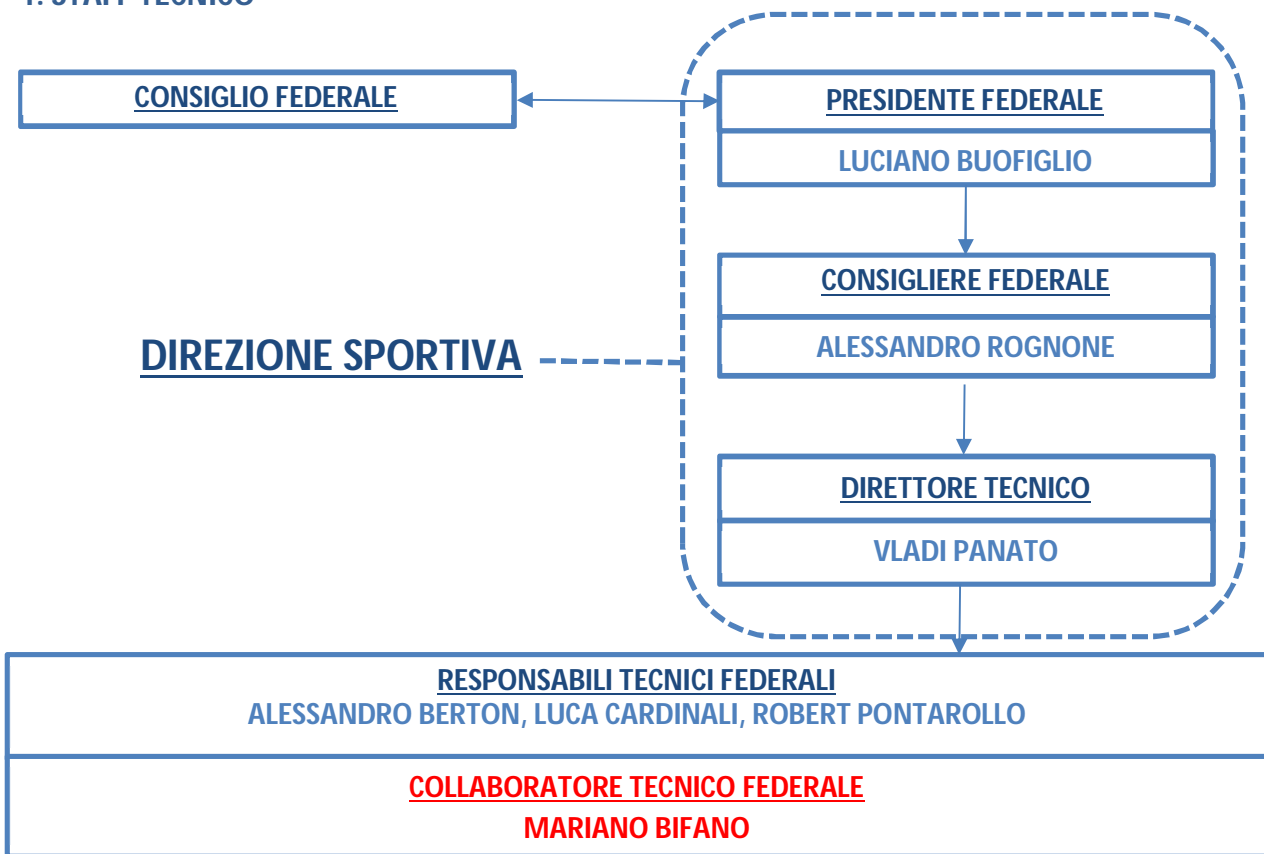

1.2 FUNZIONI E INCARICHI

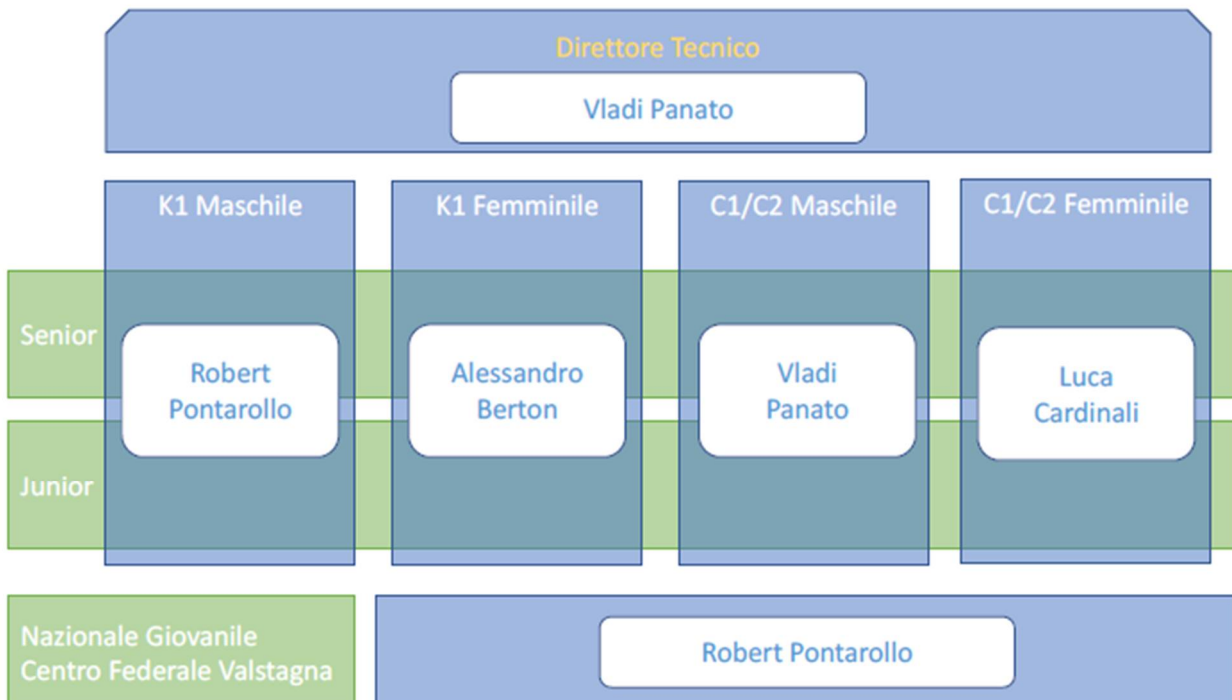

DIREZIONE SPORTIVA

E' composta dal Presidente Federale, che la presiede, dal Consigliere Federale Responsabile per il Settore e dal Direttore Tecnico. Compito della Direzione Sportiva è individuare gli obiettivi e pianificare il conseguente programma di attività in funzione delle risorse disponibili, portalo all'attenzione del Consiglio Federale affinché possa deliberare in merito.

DIRETTORE TECNICO

E' nominato dal Consiglio Federale. Il D.T. organizza e dirige le attività del settore secondo le indicazioni contenute nel presente programma di attività. Egli fornisce indicazioni metodologiche ed organizzative per la preparazione delle squadre e nazionali, redige l'elenco dei convocati ai raduni federali e alle gare internazionali, coordina e dirige il lavoro dei Responsabili Tecnici Federali, dei Collaboratori Tecnici e dei Tecnici Societari coinvolti nelle diverse attività organizzate dalla FICK. In particolare il D.T. è responsabile:

- di tutti gli aspetti inerenti all'attività sportiva degli atleti che, su convocazione della FICK, partecipano a raduni federali, a test o ad iniziative sportive federali di qualsiasi tipo che si svolgono sul territorio nazionale o all'estero;
- della partecipazione delle rappresentative nazionali alle competizioni internazionali, in particolare per quanto riguarda le convocazioni, le iscrizioni, le modalità di partecipazione ed i risultati conseguiti;
- che tutti i convocati durante le attività federali si comportino in maniera consona e secondo le i dettami indicati nel Regolamento Federale per le Squadre Nazionali, segnalando al Consigliere Re-sponsabile per il Settore qualsiasi infrazione che si dovesse verificare, fermo restando la facoltà di allontanare immediatamente dal gruppo quei soggetti che si rendessero responsabili di azioni particolarmente gravi;
- della stesura dei report valutativi al termine di ciascun ciclo di attività.

RESPONSABILI TECNICI FEDERALI

Sono gli allenatori che, insieme al Direttore Tecnico e in totale accordo alle sue direttive, curano gli aspetti tecnici, metodologici, organizzativi relativi agli allenamenti collegiali, alla partecipazione alle gare internazionali e alle finalità di crescita tecnica e prestativa dell'intero ambito/settore di competenza. Possono, su esplicito mandato del Direttore Tecnico, essere espressamente delegati a rappresentarlo in occasioni di raduni, stage, test e gare e, pertanto, in questo caso svolgere le sue funzioni. Devono rapportarsi, anche attraverso esplicite azioni di coordinamento, con i Collaboratori Tecnici societari e con i Tecnici societari eventualmente chiamati ai raduni e/o alle gare internazionali. I Responsabili Tecnici Federali sono nominati dal Consiglio Federale e di norma le loro prestazioni sono regolate da un contratto o comunque, da eventuali altre disposizioni approvate dal Consiglio Federale (compreso l'ammontare di eventuali diarie giornaliere).

COLLABORATORI TECNICI FEDERALI

Sono i tecnici nominati o chiamati dal Coordinatore della DT, su proposta dei Responsabili Tecnici Federali, a collaborare con la DTN per l'espletamento delle attività annuali o, anche solo per limitati e definiti periodi, a specifiche azioni/attività. Insieme ai Responsabili Tecnici Federali condividono le diverse fasi della programmazione alle quali partecipano nelle forme e nei modi definiti dal Coordinatore della DT e concordati con i Responsabili Tecnici Federali sia a livello di progettazione che, soprattutto, in fase attuativa e operativa. I Collaboratori Tecnici Federali sono convocati su richiesta del Coordinatore della DTN ed essendo funzionali alle attività, percepiscono uno specifico **indennizzo giornaliero (diaria) definito dal Consiglio Federale pari a € 75,00**. I loro spostamenti avvengono su convocazione e prevedono il rimborso spese, il vitto e il pernottamento, secondo le modalità indicate sulla convocazione medesima.

TECNICI DI SOCIETÀ

Sono i tecnici di società che, su convocazione federale o anche per specifica richiesta delle società, se autorizzata, partecipano alle attività tecniche federali (raduni e/o gare) e pertanto collaborano con i tecnici federali, rendendosi disponibili per la buona riuscita delle attività alle quali partecipano. I Tecnici di Società, quando vengono convocati dalla Federazione, hanno diritto al rimborso delle spese di viaggio, al vitto e al

pernottamento, secondo le modalità stabilite in convocazione. Anche se convocati i Tecnici Societari non percepiscono l'indennizzo giornaliero. Quando le società richiedono la convocazione dei loro tecnici, la partecipazione, comunque subordinata all'approvazione del Direttore Tecnico, avverrà a totale carico (viaggio, vitto e pernottamenti) della società richiedente.

COLLABORATORI LOGISTICI (non in organigramma)

I collaboratori logistici sono convocati principalmente per mansioni di trasporto, gestione imbarcazioni e materiale tecnico/sportivo. Devono essere regolarmente tesserati. Le loro prestazioni sono regolate da un contratto o da singole convocazioni in base dell'esigenza delle squadre nazionali. **Percepiscono uno specifico indennizzo giornaliero (diaria) di €. 50,00** definito dal Consiglio Federale tranne che per coloro il cui rapporto è regolato da un contratto. I loro spostamenti avvengono su convocazione e prevedono il rimborso spese, il vitto e l'alloggio, secondo le modalità indicate sulla convocazione medesima.

STAFF SANITARIO

Lo staff sanitario è composto:

➤ **MEDICO FEDERALE: Dott. Gianni Mazzoni**

COMPITI: previsti dal regolamento sanitario ed in particolare assistenza sanitaria agli atleti di interesse nazionale, verifica certificazioni di idoneità, prevenzione e controlli antidoping comprese esenzioni a fini terapeutici, contributo di studio e ricerca al centro studi federale, formazione ed aggiornamento atleti e tecnici, rapporti con centro CONI Servizi Acquacetosa, rapporti con FMSI, in particolare con coordinamento dei medici federali del CONI. Elaborazione e gestione cartelle cliniche degli atleti (compresi esami e test) in collaborazione con i medici dei diversi settori, prevenzione patologie da sovraccarico funzionale, recupero funzionale degli atleti in raduno.

➤ **MEDICO DI SETTORE: Dott. Marco Vescovi**

RUOLO: medico del settore discesa

COMPITI: consulenza per valutazione funzionale e assistenza sanitaria agli atleti delle Squadre Nazionali del settore discesa, presenza alle seguenti competizioni internazionali:

- Campionati Europei Senior - Skopje (FJROM) 11 - 14 maggio;
- Campionati Mondiali Juniores e Under 23 - Murau (AUT) 26 – 30 luglio;
- Campionati Mondiali Sprint Senior - a Pau (FRA) 27 settembre – 1 ottobre

➤ **FICK SEGRETERIA: Segreteria c/o il Viale Tiziano 70 – Roma**

RUOLO: segreteria operativa

COMPITI: Gestione appuntamenti per visite e controlli degli atleti presso strutture sanitarie di supporto (Centro Acquacetosa in particolare), rapporti e comunicazioni con organismi di controllo antidoping (C.I.O., W.A.D.A., I.C.F., C.O.N.I.), Controlli federali antidoping.

2. CALENDARIO AGONISTICO 2017

2.1 GARE NAZIONALI, CAMPIONATI ITALIANI E GARE DI SELEZIONE PER LE SQUADRE NAZIONALI

DATA	LOCALITÀ	GARA	CATEGORIE	COMITATO ORG.
APRILE				
22/04	Valstagna	Gara Nazionale Sprint + selezione Campionati Europei Senior	C, R, J, S, M	Valbrenta Team
23/04		Gara Nazionale Classica + selezione Campionati Europei Senior		
29/04	Ivrea	Gara Nazionale Sprint	J, S	Ivrea Canoa Club
MAGGIO				
06/05	Piateda	Gara Nazionale Sprint	R, J, S	Addavi' ASD
07/05		Gara Nazionale Sprint + C.I. Under 23	R, J, U23, S	
27/05	Stiera	Gara Nazionale Sprint	C, R, J, S, M	Stiera Canoe & Rafting
28/05		Gara Nazionale Classica + C.I. Under 23 e		

		C.I. Ragazzi	S	
GIUGNO				
17/06	Vipiteno	Gara Nazionale Sprint + selezioni J U 23	R, J, U23, S	S.V. Sterzing Vipiteno
18/06		Gara Nazionale Classica + C.I. Junior + selezione Campionati del Mondo J, U23	R, J, U23, S	
LUGLIO				
08/07	Caldes	Gara Nazionale Sprint + C.I. Junior	R, J, S	Canoa Club Pescantina e Rafting K.C.C Val di Sole
09/07		Gara Nazionale Sprint + C.I. Ragazzi	R, J, S	
AGOSTO				
05/08	Chavonne	Gara Nazionale Sprint	R, J, S	Rafting Aventure Villeneuve
06/08		Nazionale Classica + C.I. Senior	R, J, S	
27/08	Ivrea	Nazionale Sprint + C.I. Senior + Selezione Campionati del Mondo Senior	S	Ivrea Canoa Club
30/09 01/10	Mestre	Campionato Italiano Paracanoa		C.C. Mestre

Le Gare Nazionali e di Campionato Italiano prevedono sia prove individuali che a squadre.

2.2 GARE NAZIONALI CANOAGIOVANI E MASTER

DATA	LOCALITÀ	GARA	CATEGORIE	COMITATO ORG.
APRILE				
08/04	Perugia	1^ Gara Nazionale Canoagiovani - Sprint	A, C, R, M	Canoa Club Perugia
09/04		2^ Gara Nazionale Canoagiovani - Classica	A, C, R, M	
GIUGNO				
10/06	Boretto	3^ Gara Nazionale Canoagiovani - Sprint	A, C, R, M	Canoa Team Boretto Po
11 giugno		4^ Gara Nazionale Canoagiovani - Classica	A, C, R, M	
LUGLIO				
01/07	Arrone	5^ Gara Nazionale Canoagiovani - Sprint	A, C, R, M	Gruppo canoe Terni
02/07		6^ Gara Nazionale Canoagiovani – Classica + C.I. Master	A, C, R, M	

Le Gare Nazionali Canoagiovani prevedono sia prove individuali che a squadre.

2.3 GARE DEL CIRCUITO NAZIONALE GRAND PRIX D'ITALIA

DATA	LOCALITÀ	GARA	COMITATO ORG.
FEBBRAIO			
12/02	Verona	1° Gara Cir. Naz. Grand Prix d'Italia – Discesa in linea	Canoa Club Verona
MARZO			
18/03	Città di Castello	2° Gara Cir. Naz. Grand Prix d'Italia - Sprint	Città di Castello
19/03		3° Gara Cir. Naz. Grand Prix d'Italia – Discesa in linea	
APRILE			
2/04	Bagni di Lucca	4° Gara Cir. Naz. Grand Prix d'Italia - Sprint	Comunali Firenze
LUGLIO			
15/07	S. Giorgio a Liri	5° Gara Cir. Naz. Grand Prix d'Italia - Sprint	Canoa Club S. Giorgio a Liri
16/07		6° Gara Cir. Naz. Grand Prix d'Italia – Discesa in linea	
SETTEMBRE			
02/09	Pescantina	7° Gara Cir. Naz. Grand Prix d'Italia - Sprint + C.I. Master	Canoa Club Pescantina
03/09		8° Gara Cir. Naz. Grand Prix d'Italia – Discesa in linea	
OTTOBRE			
08/10	Brivio	9^ Gara Cir. Naz. Grand Prix d'Italia – Discesa in linea	Canoa Kajak 90

Le gare del circuito G.P. d'Italia prevedono solo prove individuali per tutte le categorie. Ai fini della classifiche federali il punteggio assegnato è quello indicato dalla tabella relativa alla gare Interregionali (cfr. allegato A dello Statuto Federale).

2.4 GARE INTERNAZIONALI IN ITALIA

DATA	LOCALITÀ	GARA	CATEGORIE	COMITATO ORG.
SETTEMBRE/OTTOBRE				
30/09 01/10	Pavia	Vigevano-Pavia	Gara internazionale per club	ASD C. Ticino Pavia
OTTOBRE				
10/06	Pescantina	Adigemarathon	Gara internazionale per club	Canoa Club Pescantina

3. CLASSIFICHE DI SOCIETA'

I punteggi ottenuti dagli atleti nelle gare indicate nelle precedenti tabelle, oltre a concorrere alla computo per la Classifica Generale (Classifica che assegna la Coppa Sergio Orsi) secondo le modalità indicate nell'Allegato A dello Statuto Federale, sono conteggiati per stilare le seguenti classifiche:

- Classifica per Coppa Discesa: comprende i punteggi conseguiti nelle gare di Discesa Classica, di Discesa Sprint, nelle Gare in Linea e nelle Gare di Maratona Fluviale in tutte le categorie nelle specialità del kayak e della canadese, sia nelle gare individuali che a squadre;
- Classifica per Coppa Giovani Discesa: comprende i punteggi conseguiti nelle categorie Allievi/e A/B, Cadetti/e A/B e Ragazzi/e nella Discesa Classica, nella Discesa Sprint, nelle Gare in Linea e nella Maratona Fluviale nelle specialità del Kayak e della Canadese, sia nelle gare individuali che a squadre;
- Classifica per Coppa Canadese Discesa: comprende i punteggi conseguiti in tutte le categorie nella Discesa Classica, nella Discesa Sprint, nelle Gare in Linea e nella Maratona Fluviale nelle sole specialità della Canadese, sia nelle gare individuali che a squadre.

4. TASSE D'ISCRIZIONE

Le tasse d'iscrizione per la stagione agonistica 2017 sono fissate in:

CLASSIFICAZIONE DELLA GARA	ALLIEVI/E; CADETTI/E	RAGAZZI/E; JUNIOR; SENIOR	MASTER A - H
Nazionali e Campionati Italiani	3,00 €	6,00 €	Fino a 15,00 €
Interregionali, Regionali e Campionati Regionali	3,00 €	5,00 €	Fino a 15,00 €

Tutti gli importi sopra indicati sono da intendersi per le Gare Individuali e per canoista/gara. Per le Gare a Squadre non è prevista alcuna tassa di iscrizione.

5. SANZIONI

In conformità ai rispettivi articoli del Codice di Gara delle Sezioni 6 e 7 (Disciplina delle Gare di Discesa e Disciplina della Gare di Discesa sulla Lunga Distanza) il Consiglio Federale fissa per i ritiri comunicati dopo il termine indicato sul bando di gara o non comunicati la sanzione di € 30,00 per equipaggio fino ad un massimo per affiliato di €180,00 per gara.

6. PREMI E INDENNITA' DI TRASFERTA

L'Indennità di Trasferta e il Premio Classifica sono erogati per i concorrenti che partecipano alle seguenti gare:

DATA	LOCALITÀ	SPECIALITÀ	CLASSIFICAZIONE GARA
07/05	Piateda	Discesa Sprint	Campionato Italiano Under 23
18/06	Vipiteno	Discesa Classica	Campionato Italiano Junior
28/05	Stiera	Discesa Classica	Campionato Italiano Under 23/Ragazzi
08/07	Caldes	Discesa Sprint	Campionato Italiano Junior

09/07	Caldes	Discesa Sprint	Campionato Italiano Ragazzi
06/08	Chavonne	Discesa Classica	Campionato Italiano Senior
27/08	Ivrea	Discesa Sprint	Campionato Italiano Senior

L'Indennità di Trasferta è erogata ai concorrenti che hanno partecipato ai Campionati Italiani indicati nella precedente tabella e che si sono classificati con un distacco $\leq 15\%$ rispetto al tempo fatto registrare delle rispettive prove, nella misura dei seguenti importi:

- Indennità Chilometrica €/km: 0,04. L'indennità chilometrica è calcolata sul singolo atleta computato una sola volta per ogni gara. La distanza chilometrica è determinata dal solo viaggio di andata ed è calcolata secondo i parametri indicati nella Guida Autoroute tenendo per estremi la località indicata sede dell'Affiliato e la località indicata sul Bando di Gara.
- Premio Classifica: € 9,00 Il Premio Classifica erogato a ciascun equipaggio classificato e ne può beneficiare anche più volte lo stesso atleta nella medesima gara.

Agli Affiliati i cui atleti beneficiano dell'Indennità di Trasferta è erogata l'Indennità Accompagnatore data da una somma di pari importo ad 1 Indennità chilometrica indipendentemente dal numero di atleti beneficiari dell'Indennità di Trasferta.

Ai primi tre equipaggi classificati in ciascuna prova, sia nella la Gara individuale che nella Gara a Squadre, sono attribuiti i seguenti premi medaglia:

- al 1° equipaggio classificato: € 16,00;
- al 2° equipaggio classificato: € 11,00;
- al 3° equipaggio classificato: € 6,00.

7. CONTRIBUTO PER IL TRASPORTO IMBARCAZIONI

Ad almeno 3 Affiliati che, tramite il Comitato Regionale o la Delegazione Regionale, si consorziano per il trasporto delle imbarcazioni in occasione dei Campionati Italiani, delle Gare Nazionali su distanze superiori a km. 500 un contributo di € 300,00. Se trattasi di affiliati provenienti dalle Isole il contributo è elevato a € 500,00. La somma è direttamente corrisposta all'Affiliato che effettua il trasporto.

8. ISCRIZIONE ALLE GARE INTERNAZIONALI

Le iscrizioni alle Gare Internazionali di Discesa 4° Livello devono essere effettuate attraverso la Segreteria Federale come indicato nell'art. 3.2.1 del Codice di Gara Sezione 6 (Disciplina delle Gare di Discesa).

9. CONTRIBUTO PER L' ORGANIZZAZIONE DELLE GARE E SPESE ORGANIZZATIVE

La FICK sostiene l'organizzazione delle gare indicate nel Calendario Nazionale nelle seguenti modalità:

PER LE GARE NAZIONALI E PER I CAMPIONATI ITALIANI LA FICK PROVVEDE:

- tramite il Presidente Federale alla nomina del Direttore di Gara rimborsando direttamente le spese di trasferta;
- tramite la DAC alla designazione della Giuria Arbitrale rimborsando direttamente le diarie e le spese di trasferta;
- all'organizzazione tramite la FICr del servizio di cronometraggio e del servizio classifiche sostenendone direttamente i costi;
- all'acquisto diretto dei premi;
- a contribuire alle spese per il soccorso in acqua con una somma di 250,00 Euro per gara.

PER LE GARE NAZIONALI CANOAGIOVANI LA FICK PROVVEDE:

- tramite il Presidente Federale alla nomina del Direttore di Gara rimborsando direttamente le spese di trasferta;
- tramite la DAC alla designazione della Giuria Arbitrale rimborsando direttamente le diarie e le spese di trasferta;
- all'organizzazione tramite la FICr del servizio di cronometraggio e del servizio classifiche sostenendone direttamente i costi;

- all'acquisto diretto dei premi.

PER LE GARE DEL CIRCUITO NAZIONALE GRAND PRIX D'ITALIA LA FICK PROVVEDE:

- tramite il Presidente Federale alla nomina del Direttore di Gara rimborsando direttamente le relative spese di trasferta;
- tramite la DAC alla designazione della Giuria Arbitrale rimborsando direttamente le diarie e le spese di trasferta;
- all'organizzazione tramite la FICr del servizio di cronometraggio e del servizio classifiche sostenendone direttamente i costi.

PER GARE INTERNAZIONALI CHE SI SVOLGONO IN ITALIA

- i Comitati Organizzatori devono provvedere, oltre alle spese relative ai servizi indicati dal Codice di Gara, alle diarie e alle spese di trasferta per i Giudici Arbitri, alle spese per il servizio di cronometraggio e per il servizio classifiche, alle spese per l'acquisto dei premi (cfr. delibera del C.F. n.190/09). Qualora tali gare si svolgessero in concomitanza con gare bandite dalla FICK, il Consiglio Federale si riserva di deliberare eventuali contributi.

10. PREMI

Per le Nazionali la FICK fornisce ai comitati organizzatori le medaglie di merito

- per i concorrenti classificati ai primi 3 posti nelle categorie Allievi/e A/B, Cadetti/e A/B, Ragazzi/e, Junior, Under23, Senior e Master.

Per i Campionati Italiani la FICK fornisce ai comitati organizzatori:

- per le categorie Ragazzi/e, Junior, Under23, Senior e Master le medaglie di merito per i concorrenti 1°, 2° e 3° classificati e per i vincitori la Maglia di Campione d'Italia 2017, il diploma personale nonché il diploma e il trofeo per l'affiliato presso cui essi sono tesserati.

11. CAMPIONATO DI SOCIETA'

Nella stagione 2017 il Campionato Italiano di Società è assegnato all'affiliato che ha conseguito il miglior punteggio nella classifica compilata in base alla somma dei punteggi di merito conseguiti in ciascuna gara inserita nel *Circuito Nazionale Grand Prix d'Italia*. Tali punteggi di merito sono ottenuti dalle classifiche delle gare individuali nelle categorie:

- Allievi/e e Cadetti/e da 2 punti per ciascun atleta classificato;
- Ragazzi/e, Junior e Senior moltiplicando per ciascun concorrente classificato il punteggio indicato nella tabella sottostante a un coefficiente dato dal numero totale presenti in classifica (classificata + non partiti + non arrivati) in quella gara diviso per la costante 1,2¹.

POSIZIONE IN CLASSIFICA	PUNTI CLASSIFICA (CFR. ALLEGATO A)	
	PER K1 E C1	PER C2 E K2
1°	12	18
2°	10	15
3°	9	12
4°	8	10
5°	7	9
6°	6	8
7°	5	7
8°	4	6
9°	3	5
≥10°	2	3

¹ Esempio: nella gara K1 Ragazzi risultano presenti in classifica 15 concorrenti: al primo classificato è attribuito il seguente punteggio:

$$12 * \frac{15}{1.2} = 150$$

Gli affiliati che si classificano nelle prime 3 posizioni sono premiati con un Trofeo, il 1° classificato riceve anche il Diploma di Campione Italiano per Società 2016. Dalla stessa Classifica è estrapolata una seconda classifica che conteggia solo i punteggi conseguiti nelle gare sulla lunga distanza. Anche in questo caso gli affiliati che si classificano nelle prime 3 posizioni sono premiati con un Trofeo.

12. TESTE DI SERIE

CRITERI

Anche inserire fra le Teste di Serie atleti che hanno ottenuto risultati di rilievo nel corso della stagione per il 2017 si è ritenuto più opportuno compilare un unico elenco valido sia per la discesa classica che per la discesa sprint, elenco che non comprende la specialità del C2 femminile a causa dell'esiguo numero di equipaggi partecipanti alle gare. Preso atto della sostanziale omogeneità tecnica dei gruppi così definiti si è deciso di inserire tutti gli atleti nell'insieme delle Teste di Serie A. Tale criterio è stato applicato per le categorie Junior e Senior. Per le gare Under 23 le Teste di Serie verranno estrapolate dalla categorie Senior. E' comunque facoltà della Commissione Tecnica inserire fra le Teste di Serie atleti che hanno ottenuto risultati di rilievo nel corso della stagione.

ELENCO (in ordine alfabetico)

Bifano Mariano Maccagnan Davide Marai Andrea Ichino Giacomo Urbani Federico Bernardi Andrea Esposito Gabriele	Ciottoli Francesco Pontarollo Leonardo Iannotta Marco Minolli Simone Minolli Riccardo
Dell'Agostino Giorgio Benciolini Carlo Razzauti Paolo Quintarelli Mattia	Bianchetti Giacomo Cattozzi Luca Mapelli Tommaso
Panato Vladi Carlo – Fasoli Federico	Quintarelli Federico - Zanolli Giacomo
Bonaccorsi Costanza Grasso Beatrice Formenton Giulia Rosa Mathilde	Barbieri Irene Vergerio Beatrice
Panato Alice Ricciardi Marlene Razzauti Valentina	Panato Alice

13. RANKING

Il ranking nazionale è dato dalla somma dei punteggi ottenuti nelle gare Nazionali e Interregionali da ogni atleta nelle specialità K1 e C1 nelle categorie Ragazzi/e, Junior e Senior.

14. ATTIVITA' GIOVANILE

In continuità con i programmi delle precedenti stagioni, al fine di incentivare l'impegno nelle categorie giovanili e nel contempo di affinare le qualità tecniche dei giovani più promettenti, anche nel 2017 sono organizzati 3 raduni federali dedicati agli atleti delle categorie Cadetti/e e Ragazzi/e.

I raduni sono organizzati secondo il seguente calendario:

dal 11 al 16 giugno a Valstagna (c/o Centro Federale) con prove selettive in occasione delle gare a Città di Castello del 18 e 19 marzo;

- dal 10 al 13 luglio a Bovec (SLO) con prove selettive in occasione delle gare a Valstagna del 22 e 23 aprile;
- dal 28 agosto al 1 settembre a Valstagna (c/o Centro Federale) con prove selettive in occasione delle gare a Arrone del 1 e 2 luglio.

Per consentire che il lavoro si svolga in modo ordinato e proficuo, a ciascun raduno sono convocati un numero massimo di 16 atleti, tendenzialmente suddivisi fra le 2 categorie, selezionati in base ai seguenti criteri:

- per la categoria Ragazzi/e il riferimento è dato dalla media aritmetica calcolata sui tempi registrati dai concorrenti primi classificati nelle due gare (sprint e classica) nel K1 Ragazzi. Si selezionano i concorrenti che hanno fatto registrare una media la cui differenza risulti:
 - **K1 Ragazzi** $\leq 4\%$
 - **K1 Ragazze** $\leq 11\%$
 - **C1 o C2 Ragazzi** $\leq 20\%$
 - **C1 Ragazze** $\leq 24\%$
- per la categoria Cadetti/e (viene considerata come una categoria unica, senza la distinzione fra gruppo A e gruppo B) il riferimento è dato dalla media aritmetica calcolata sui tempi registrati dai concorrenti primi classificati nelle due gare (sprint e classica) nel K1 Cadetti. Si selezionano i concorrenti che hanno fatto registrare una media la cui differenza risulti:
 - **K1 Cadetti** $\leq 4\%$
 - **K1 Cadette** $\leq 10\%$
 - **C1 o C2 Cadetti** $\leq 18\%$
 - **C1 Cadette** $\leq 20\%$

Pur rientrando nelle percentuali, verranno selezionati solo quegli atleti che a insindacabile giudizio della commissione tecnica dispongono di abilità tecniche sufficienti per affrontare i percorsi proposti in sicurezza.

15. TRAINING CAMP PRESSO IL CENTRO FEDERALE DI VALSTAGNA

Al fine di agevolare gli Affiliati ad organizzare periodi di allenamento presso il Centro Federale di Valstagna la FICK mette a disposizione di Tutti gli Affiliati la Foresteria Federale (La Dimora dei Campioni). La struttura è attrezzata con 16 posti letto e può essere utilizzata solo dai tesserati FICK che intendono svolgere periodi di allenamento presso il Centro Federale. Per l'utilizzo delle foresteria non è richiesta alcun affitto ma solo il rimborso forfettario di 50,00 Euro a volta quale contributo per le spese di pulizia.

Le richieste dovranno essere fatte direttamente dall'affiliato e dovranno indicare il periodo di utilizzo, l'elenco degli affiliati che vi soggiorneranno e un loro responsabile che deve essere un tesserato maggiorenne e inviate al Direttore Tecnico del Centro Federale di Valstagna Robert Pontarollo (robertepontarollo@gmail.com) che è a disposizione per ogni ulteriore informazione.

16. ATTIVITA' SQUADRE NAZIONALI

16.1 CALENDARIO

Nel 2017 le Squadre Nazionali parteciperanno alle seguenti competizioni internazionali:

- **11- 14 MAGGIO A SKOPJE (FJROM) – CAMPIONATI EUROPEI SENIOR**
- **2 – 4 GIUGNO A MUOTA (CH) – 1^ E 2^ PROVA DI COPPA DEL MONDO**
- **9 – 11 GIUGNO A AUGSBURG (GER) – 3^ E 4^ PROVA DI COPPA DEL MONDO**
- **26 – 30 LUGLIO A MURAU (AUT) – CAMPIONATI MONDIALI JUNIORES E UNDER 23**
- **27 SETTEMBRE – 1 OTTOBRE A PAU – (FRA) CAMPIONATI MONDIALI SPRINT SENIOR**

Alla luce di tali appuntamenti, fatte salve eventuali variazioni che potranno verificarsi per l'impraticabilità dei percorsi o per variazioni al calendario agonistico internazionale, sono programmati i seguenti raduni federali:

- **DAL 5 AL 6 MARZO RADUNO A IVREA SQUADRA NAZIONALE SENIOR**
- **DAL 7 AL 11 MARZO RADUNO A PAU SQUADRA NAZIONALE SENIOR**
- **DAL 14 AL 16 APRILE RADUNO A IVREA SQUADRA NAZIONALE SENIOR**
- **DAL 18 AL 21 GIUGNO RADUNO A MURAU SQUADRA NAZIONALE JUNIOR E U23**
- **DAL 06 AL 09 AGOSTO RADUNO A IVREA SQUADRA NAZIONALE SENIOR**
- **DAL 05 AL 09 SETTEMBRE RADUNO PAU A SQUADRA NAZIONALE SENIOR**

16.2 CRITERI SELETTIVI PER LE SQUADRE NAZIONALI SENIOR, UNDER 23 E JUNIOR

I seguenti criteri selettivi sono stati elaborati dalla Commissione Tecnica e approvati dal Consiglio Federale. La Commissione Tecnica si riserva la facoltà di proporre al Consiglio Federale di integrare le Squadre Nazionali con atleti che pur non rientrando nei parametri indicati dai criteri selettivi, hanno comunque dimostrato di avere capacità tali da essere ritenuti, dalla Commissione stessa, di interesse per le Squadre Nazionali. Qualora i percorsi dove si terranno le prove di selezione, per il livello dell'acqua o per altre cause di forza maggiore, si presentassero nei giorni delle prove con caratteristiche oggettivamente incompatibili con i parametri fissati, a insindacabile giudizio della Commissione Tecnica le prove verranno invalidate e sarà compito della Commissione stessa decidere la composizione delle Squadre Nazionali. La Commissione Tecnica, infine, si riserva la facoltà di decidere la composizione degli equipaggi nella specialità del C2 e la composizione delle rappresentative per le gare a squadre.

- **CRITERI SELETTIVI PER LA PARTECIPAZIONE AI CAMPIONATI EUROPEI DISCESA SPRINT E DISCESA CLASSICA A SKOPJE (FJROM) DALL' 11 AL 14 MAGGIO 2017**

SQUADRA SENIOR:

Gare di selezione: Valstagna gara sprint del 22 aprile e gara classica del 23 aprile

Per ciascuna specialità del K1 Maschile e Femminile, del C1 Maschile e Femminile e del C2 Maschile si selezionano i 3 migliori concorrenti che rientrano in entrambi i parametri (per specialità e assoluti) indicati nei successivi punti a) e b):

- a. *parametri per specialità:* il riferimento è dato dalla media aritmetica dei tempi registrati dai concorrenti primi classificati delle due gare (sprint e classica) in ciascuna specialità. Si selezionano i concorrenti che hanno fatto registrare una media la cui differenza risulti:
 - per la specialità del K1 Maschile \leq al 1,3% rispetto alla media di riferimento;
 - per la specialità del C1 Maschile \leq al 1,8% rispetto alla media di riferimento;
 - per la specialità del C2 Maschile \leq al 1,4% rispetto alla media di riferimento;
 - per la specialità del K1 Femminile \leq al 2,0% rispetto alla media di riferimento;
 - per la specialità del C1 Femminile \leq al 2,0% rispetto alla media di riferimento;
- b. *parametri assoluti:* il riferimento è dato dalla media aritmetica calcolata sui tempi registrati dai concorrenti primi classificati nelle due gare (sprint e classica) nel K1 Maschile. Si selezionano i concorrenti che hanno fatto registrare una media la cui differenza risulti:

- per la specialità del C1 Maschile $\leq 14\%$
- per la specialità del C2 Maschile $\leq 11\%$
- per la specialità del K1 Femminile $\leq 11\%$
- per la specialità del C1 Femminile $\leq 28\%$

Per la specialità del C2 Femminile si selezionano i tre migliori equipaggi che rispetto alla media aritmetica calcolata sui tempi registrati dai concorrenti primi classificati nelle due gare (sprint e classica) nel K1 Maschile, hanno fatto registrare una media la cui differenza risulti $\leq 18\%$.

- **CRITERI SELETTIVI PER LA PARTECIPAZIONE ALLE GARE DI COPPA DEL MONDO DI MUOTA (CH) DEL 2 E 4 GIUGNO E DI AUGSBURG (GER) DEL 9 E 11 GIUGNO**

SQUADRA SENIOR E UNDER23

Gare di selezione: Roveredo (CH) gara sprint del 20 maggio e gara classica del 21 maggio.

Per le specialità del K1 Maschile e Femminile e del C1 Maschile e Femminile si selezionano il miglior concorrente oltre a cui si vanno ad aggiungere i secondi ed i terzi migliori purchè questi ultimi due siano Under 23 o Junior, che rientrano in entrambi i parametri (per specialità e assoluti) indicati nei successivi punti a) e b):

- a. *parametri per specialità*: il riferimento è dato dalla media pesata (coefficienti 0,6 per la gara sprint e 0,4 per la gara classica) calcolata sui tempi registrati dai concorrenti primi classificati delle due gare (sprint e classica) in ciascuna specialità. Si selezionano i concorrenti che hanno fatto registrare una media la cui differenza risulti:
 - per la specialità del K1 Maschile \leq al 1,0% se Under 23 e \leq al 2% se Junior rispetto alla media di riferimento;
 - per la categoria C1 Maschile \leq al 1,8% se Under 23 e \leq al 2,3 % se Junior rispetto alla media di riferimento;
 - per la categoria K1 Femminile \leq al 2,0% se Under 23 e \leq al 2,5 % se Junior rispetto alla media di riferimento;
 - per la categoria C1 Femminile \leq al 2,0% se Under 23 e \leq al 2,5 % se Junior rispetto alla media di riferimento;
- b. *parametri assoluti*: il riferimento è dato dalla media pesata (coefficienti 0,6 per la gara sprint e 0,4 per la gara classica) calcolata sui tempi registrati dai concorrenti primi classificati nelle due gare (sprint e classica) nel K1 Maschile. Si selezionano i concorrenti che hanno fatto registrare una media la cui differenza risulti:
 - per la specialità del C1 Maschile $\leq 16\%$
 - per la specialità del K1 Femminile $\leq 12\%$
 - per la specialità del C1 Femminile $\leq 28\%$

Per le specialità del C2 Maschile e del C2 Femminile si selezionano i rispettivi migliori equipaggi purché siano composti da atleti Under 23 o Junior, che rispetto alla media pesata (coefficienti 0,6 per la gara sprint e 0,4 per la gara classica) calcolata sui tempi registrati dai concorrenti primi classificati nelle due gare (sprint e classica) nel K1 Maschile, hanno fatto registrare una media la cui differenza risulti:

 - per la specialità del C2 Maschile $\leq 15\%$;
 - per la specialità del C2 Femminile $\leq 20\%$.

- **CRITERI SELETTIVI PER LA PARTECIPAZIONE AI CAMPIONATI DEL MONDO JUNIOR E UNDER23 DI MURAU (AUT) DAL 27 AL 30 LUGLIO**

SQUADRA UNDER 23:

Gare di selezione: Vipiteno gara sprint del 17 giugno e gara classica del 18 giugno.

Per le specialità del K1 Maschile e Femminile e del C1 Maschile e Femminile e del C2 Maschile si selezionano i tre migliori concorrenti che rientrano in entrambi i parametri (per specialità e assoluti) indicati nei successivi punti a) e b):

- a. *parametri per specialità*: il riferimento è dato dalla media aritmetica dei tempi registrati dai concorrenti primi classificati delle due gare (sprint e classica) in ciascuna specialità. Si selezionano i concorrenti che hanno fatto registrare una media la cui differenza risulti:
- per la specialità del K1 Maschile \leq al 1,3 % rispetto alla media di riferimento;
 - per la specialità del C1 Maschile \leq al 1,5 % rispetto alla media di riferimento;
 - per la specialità del C2 Maschile \leq al 1,4 % rispetto alla media di riferimento;
 - per la specialità del K1 Femminile \leq al 1,8 % rispetto alla media di riferimento;
 - per la specialità del C1 Femminile \leq al 1,0 % rispetto alla media di riferimento;
- b. *parametri assoluti*: il riferimento è dato dalla media aritmetica calcolata sui tempi registrati dai concorrenti primi classificati nelle due gare (sprint e classica) nel K1 Maschile. Si selezionano i concorrenti che hanno fatto registrare una media la cui differenza risulti:
- per la specialità del C1 Maschile \leq 11%
 - per la specialità del C2 Maschile \leq 10%
 - per la specialità del K1 Femminile \leq 11%
 - per la specialità del C1 Femminile \leq 26%
- Per la specialità del C2 Femminile si seleziona il miglior equipaggio che rispetto alla media aritmetica calcolata sui tempi registrati dai concorrenti primi classificati nelle due gare (sprint e classica) nel K1 Maschile, hanno fatto registrare una media la cui differenza risulti \leq 18%.

SQUADRA JUNIOR:

Gare di selezione: Vipiteno gara sprint del 17 giugno e gara classica del 18 giugno.

Per le specialità del K1 Maschile e Femminile e del C1 Maschile e Femminile e del C2 Maschile si selezionano i tre migliori concorrenti che rientrano in entrambi i parametri (per specialità e assoluti) indicati nei successivi punti a) e b):

- a. *parametri per specialità*: il riferimento è dato dalla media aritmetica dei tempi registrati dai concorrenti primi classificati delle due gare (sprint e classica) in ciascuna specialità. Si selezionano i concorrenti che hanno fatto registrare una media la cui differenza risulti:
- per la specialità del K1 Maschile \leq al 1,3 % rispetto alla media di riferimento;
 - per la specialità del C1 Maschile \leq al 1,5 % rispetto alla media di riferimento;
 - per la specialità del C2 Maschile \leq al 1,4 % rispetto alla media di riferimento;
 - per la specialità del K1 Femminile \leq al 1,8 % rispetto alla media di riferimento;
 - per la specialità del C1 Femminile \leq al 1,0 % rispetto alla media di riferimento;
- b. *parametri assoluti*: il riferimento è dato dalla media aritmetica calcolata sui tempi registrati dai concorrenti primi classificati nelle due gare (sprint e classica) nel K1 Maschile. Si selezionano i concorrenti che hanno fatto registrare una media la cui differenza risulti:
- per la specialità del C1 Maschile \leq 11%
 - per la specialità del C2 Maschile \leq 10%
 - per la specialità del K1 Femminile \leq 11%
 - per la specialità del C1 Femminile \leq 26%
- Per la specialità del C2 Femminile si seleziona il miglior equipaggio che rispetto alla media aritmetica calcolata sui tempi registrati dai concorrenti primi classificati nelle due gare (sprint e classica) nel K1 Maschile, hanno fatto registrare una media la cui differenza risulti \leq 18%.

• **CRITERI SELETTIVI PER LA PARTECIPAZIONE AI CAMPIONATI DEL MONDO SENIOR DI PAU (FRA) DAL 28 SETTEMBRE AL 1 OTTOBRE**

SQUADRA SENIOR

Gare di selezione: Ivrea due prove sprint il 27 agosto (la prima prova è nell'ambito della gara nazionale in calendario, la seconda, a seguire, è una prova di sola selezione che non dà punteggio per le classifiche federali.

Per ciascuna specialità del K1 Maschile e Femminile, del C1 Maschile e Femminile e del C2 Maschile si selezionano i 3 migliori concorrenti che rientrano in entrambi i parametri (per specialità e assoluti) indicati nei successivi punti a) e b):

- a. *parametri per specialità*: il riferimento è dato dalla media aritmetica dei tempi registrati dai concorrenti primi classificati delle due gare (sprint e classica) in ciascuna specialità. Si selezionano i concorrenti che hanno fatto registrare una media la cui differenza risulti:
- per la specialità del K1 Maschile \leq al 1,5% rispetto alla media di riferimento;
 - per la specialità del C1 Maschile \leq al 1,8% rispetto alla media di riferimento;
 - per la specialità del C2 Maschile \leq al 1,5% rispetto alla media di riferimento;
 - per la specialità del K1 Femminile \leq al 2,0% rispetto alla media di riferimento;
 - per la specialità del C1 Femminile \leq al 2,0% rispetto alla media di riferimento;
- b. *parametri assoluti*: il riferimento è dato dalla media aritmetica calcolata sui tempi registrati dai concorrenti primi classificati nelle due gare (sprint e classica) nel K1 Maschile. Si selezionano i concorrenti che hanno fatto registrare una media la cui differenza risulti:
- per la specialità del C1 Maschile \leq 7%
 - per la specialità del C2 Maschile \leq 6%
 - per la specialità del K1 Femminile \leq 6%
 - per la specialità del C1 Femminile \leq 15%

Per la specialità del C2 Femminile si seleziona il miglior equipaggio che rispetto alla media aritmetica calcolata sui tempi registrati dai concorrenti primi classificati nelle due gare (sprint e classica) nel K1 Maschile, hanno fatto registrare una media la cui differenza risulti \leq 18%

La Commissione Tecnica, in base ai risultati delle selezioni, si riserva la possibilità iscrivere un 4° atleta o equipaggio per ogni specialità e categoria alle competizioni internazionali in calendario

• **CRITERI SELETTIVI PER LA PARTECIPAZIONE AI RADUNI NAZIONALI:**

- per il raduno a Ivrea e a Pau, dal 5 al 11 Marzo, sono convocati gli atleti che hanno ottenuto i migliori risultati nella stagione 2016;
- per il raduno a Ivrea, dal 14 al 16 Aprile, sono convocati gli atleti che hanno ottenuto i migliori risultati nella stagione 2016;
- per il raduno a Murau dal 18 al 21 Giugno sono convocati gli atleti che si sono selezionati per i Campionati del Mondo Junior e Under 23;
- per il raduno a Ivrea; dal 6 al 9 Agosto, sono convocati gli atleti che hanno ottenuto i migliori risultati nelle Sprint della Val di Sole dell'8 e 9 luglio e di Chavonne del 5 agosto.
- per il raduno a Pau, dal 5 al 9 settembre, sono convocati gli atleti che si sono selezionati per i Campionati del Mondo Senior.



SETTORE CANOA DISCESA

ANNO 2017 – FEDERAZIONE ITALIANA CANOA KAYAK