



SETTORE POLO

**PROGRAMMA GENERALE
ATTIVITA' 2013**

Sommario

ORGANIGRAMMA TECNICO	4
CALENDARIO AGONISTICO	5
REGOLE GENERALI	
1. Iscrizioni ai Campionati Italiani	6
2. Indizioni Campionati e Classificazioni	6
3. Organizzazione Campionati e Tornei	6
4. Partecipazione Società e Atleti ai Campionati	7
5. Partecipazione di Atlete a Gare di Campionati Maschili	7
6. Atleti Stranieri	7
7. Prestito Temporaneo degli Atleti di Canoa Polo	7
8. Inizio del Gioco	8
9. Squadre	8
10. Cessione del Titolo	8
11. Rinuncia alla Promozione	8
12. Tasse di Iscrizione	8
13. Sanzioni	8
14. Tassa di Reclamo	9
15. Cauzione	9
16. Contributo per il trasporto Imbarcazioni	9
17. Iscrizione a Gare Internazionali	9
18. Contributo per l'organizzazione delle gare e spese organizzative	9
19. Premi	10
20. Modalità di svolgimento dei Campionati Italiani	10
20.1 Serie A Maschile	10
20.2 Serie A1 Maschile	11
20.3 Serie A Femminile	12
20.4 Serie B	12

20.5 Serie U21	13
20.6 Campionato Juniores	13
20.7 Campionato/Torneo Allievi Cadetti	13
21. Coppa Italia	13
22. Campionati Tornei Regionali	13
22.1 Squadre Campioni Regionali	13
23. Gli AACP	13

CAMPIONATI ITALIANI 2014

24. Indizioni Campionati e Classificazioni	15
25. Modalità di svolgimento dei Campionati Italiani	15

ATTIVITA' DELLE SQUADRE NAZIONALI

1. Organigramma	16
2. Attività Settore Juniores	16
3. Squadra Nazionale Under 21	17
4. Nazionale Senior Maschile	18
5. Nazionale Femminile	18
6. Calendario Agonistico 2013	19

ORGANIGRAMMA TECNICO

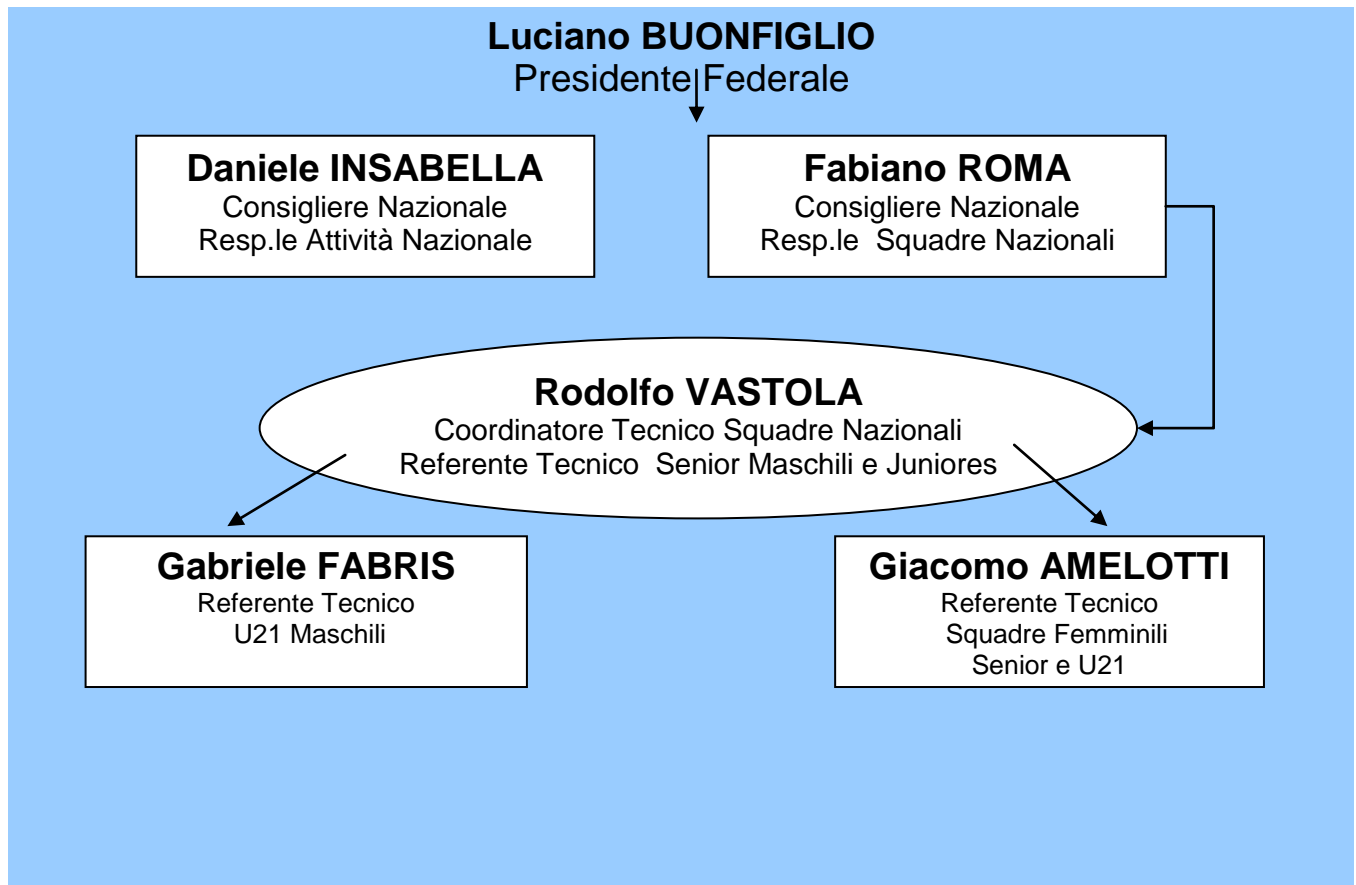

CALENDARIO AGONISTICO 2013

Data	Località	Classificazione Gara	Categorie ammesse	Comitato Organizzatore
23/24-3	Siracusa	COPPA ITALIA	Tutte	KST Siracusa
6/7-4	Bologna	Torneo Internazionale	Sen/U21	Canoa Club Bologna
13/14-4	Roma	A Maschile (tutte)		Mariner Canoa Club
20/21-4	Lerici	A1 Girone 1		Arci Lerici Borgata Marinara
20/21-4	Catania	A1 Girone 2		S.C. Ognina
27/28-4	Siracusa	A Maschile Girone Sud e A Femminile		KST Siracusa
4/5-5	Rovigo	A Maschile Girone Nord		G.C. Polesine
11/12-5	San Miniato	A1 Girone 1		San Miniato
11/12-5	Napoli	A1 Girone 2		CC Napoli
25/26-5	Milano	A Maschile (tutte)		Idroscalo Club
1/2 6	Roma	Under 21 + A Femminile		Mariner Canoa Club
8/9-6	Bologna	A Maschile Girone Nord + A1 Girone 1		Canoa Club Bologna
15/16-6	Palermo	A Maschile Girone Sud		Marina San Nicola
22/23-6	Catania	A1 Girone 2		Pol. Can. Catania
6/7-7	San Giorgio di Nogaro	A1 Girone 1		Canoa San Giorgio
6/7-7	Roma	A Maschile (tutte)		Mariner Canoa Club
13/14-7	Ancona	A1 Girone 2		LNI Ancona
20/21-7	Da definire	Play Off A Maschile e Femminile		
27/28-7	Cagliari	Campionati Italiani Juniores e Campionato/Torneo Giovanissimi	Jun-Allievi-Cadetti	S.C. Ichnusa
21/22-9	Napoli	Under 21 + Play Off		C.C. Napoli

NORMATIVE FEDERALI

1. ISCRIZIONI ai CAMPIONATI ITALIANI:

Le iscrizioni per la partecipazione ai Campionati Italiani di serie A maschile e A Femminile e A1 sono scadute in data 10 Dicembre 2012.

Le iscrizioni per la partecipazione ai Campionati Italiani di serie B, under 21, Juniores e Allievi e Cadetti la scadenze è prevista per il giorno 10 Febbraio 2013.

Per la partecipazione ai campionati/tornei è inoltre necessario :

- aver provveduto alla riaffiliazione della società ed al tesseramento degli atleti per l'anno 2013;
- essere in regola con il pagamento di eventuali sanzioni amministrative
- aver versato la/e cauzione/i, agli uffici federali, laddove prevista e dovuta.

2. INDIZIONI CAMPIONATI e CLASSIFICAZIONI:

Le manifestazioni agonistiche di canoa polo possono essere classificate in internazionali, nazionali e regionali.

Le manifestazioni internazionali sono indette dal Consiglio Federale e sono inserite nel calendario internazionale dell'ICF e dell'ECA. Ai soli fini del punteggio di cui all'Allegato A dello Statuto conservano tale classificazione purché alle stesse partecipino almeno tre squadre straniere, conformemente all'art. 1.4 del C. di G. parte generale. In caso contrario vengono derubricate in nazionali.

Le manifestazioni nazionali sono indette annualmente dal Consiglio Federale e sono:

- Campionato italiano di serie A (maschile e femminile);
- Campionato italiano di serie A1 maschile;
- Campionato italiano di serie B maschile;
- Campionato italiano under 21 maschile;
- Campionato italiano juniores;
- Campionato/Torneo allievi e cadetti;
- Coppa Italia;
- Tornei nazionali.

Le manifestazioni regionali sono indette dal Consiglio Regionale. Queste sono il campionato regionale e non più di due tornei regionali all'anno.

I campionati/tornei regionali sono classificati in senior maschile, femminile, under 21, juniores e allievi/cadetti.

Indipendentemente dalle serie e categoria, l'annuale programma di attività riporta le formule e le modalità di svolgimento dei campionati. Laddove sono previsti i play off/out le partite sono così dette "secche", ovvero sono incontri unici e non prevedono più partite per l'avanzamento del turno o assegnazione di titoli.

Le formule e le modalità di svolgimento della Coppa Italia e dei Tornei nazionali sono stabilite dalla FICK e adottate dagli organizzatori

Il Bando deve indicare se nella prima fase del Torneo o della Coppa Italia i tempi sono di durata inferiore ai 10 minuti.

3. ORGANIZZAZIONE CAMPIONATI e TORNEI:

E' obbligatorio per le Società organizzatrici attenersi alle seguenti indicazioni:

Per il 2013:

- **ORARI di GARA:** Saranno fissi (es inizio gare ore 13,00) imposti dalla FICK e immutabili in sede gara. Non potrà essere concessa nessuna variazione di orario salvo per gravi problemi oggettivi. Qualora l'orario dovesse essere modificato non verrà comunque concesso di variare l'ordine delle partite.
- **COLLAUDO del CAMPO di GARA:** Il primo giorno di gara verrà effettuato 3 ore prima dell'inizio della prima partita tra il GAP ed il Responsabile dell'Organizzazione. A quell'ora il campo e le attrezzature

devono essere montate e perfettamente efficienti. Il secondo giorno di gara il collaudo sarà effettuato 1 ora prima dell'inizio della prima partita. IL GAP non inizierà le partite in condizione di difformità del campo di gioco o di inefficienza dell'attrezzature.

- RIUNIONE ARBITRI e AACP: Il primo giorno di gara verrà effettuata una riunione 2 ore prima dell'inizio della prima partita tra il GAP, gli arbitri della DAC e gli AACP designati.
- GUARDALINEE: Obbligo di fornire da parte delle società o degli organizzatori i Guardalinee (tesserati FICK) ad ogni campionato come da regolamento ICF e da scheda di candidatura.

4. PARTECIPAZIONE SOCIETA' e ATLETI ai CAMPIONATI:

Le società partecipanti ad un Campionato Nazionale maschile e femminile di serie A e A1 possono avere una sola squadra iscritta per serie. Per i Campionati Under 21 maschile, di serie B maschile e Juniores è consentita la presenza di più squadre della stessa Società, ma in gironi/raggruppamenti diversi, ovvero di una per girone/raggruppamento con il vincolo per gli atleti con la squadra. Essi sono vincolati alla squadra che ha inserito il nominativo nel foglio contenente l'elenco dei giocatori consegnato al tavolo giuria in occasione della prima partita di campionato.

Un giocatore il cui nominativo è stato inserito nell'elenco dei giocatori consegnato al tavolo giuria in occasione di una o più partite di Campionato di qualunque serie (A, A1, B) non può prendere parte ad altra serie, né con la propria Società, né con altra (anche se in possesso di nulla osta societario).

Inoltre non può partecipare nella stessa serie con altra Società.

Gli atleti che prendono parte al Campionato Under 21 o Juniores possono giocare anche nelle serie superiori con squadre della stessa società, con le eventuali limitazioni riportate nelle modalità di svolgimento del Campionato in questione.

Alle atlete donne è consentito di giocare nelle competizioni maschili, ad esclusione della serie A, con le società di appartenenza, sempre che la società sia in grado di poter schierare in acqua una squadra con almeno 5 giocatori di sesso maschile.

Il numero massimo di atlete donne che si possono iscrivere per ogni partita è di due (2).

5. PARTECIPAZIONE di ATLETE a GARE DI CAMPIONATI MASCHILI

Vale il punto 4 con la seguente limitazione: in caso di concomitanza tra impegni con la Nazionale e campionati maschili, le atlete donne convocate sono tenute a presentarsi alle convocazioni della nazionale. La partecipazione ad un campionato diverso da quello femminile di serie A non potrà essere considerato valido motivo per non rispettare la convocazione in Nazionale.

6. ATLETI STRANIERI:

Al fine di normalizzare l'attività degli atleti stranieri nei Campionati di Canoa Polo in Italia, in deroga a quanto previsto dal vigente art. 20 del Regolamento Organico, per le sole squadre partecipanti al Campionato di serie A maschile e femminile è consentita la partecipazione di un solo atleta straniero.

Pertanto, per l'intero anno 2013 un solo giocatore straniero può essere iscritto e non può essere sostituito per nessun motivo. Si precisa che per l'atleta straniero si intende colui che è in possesso di passaporto non italiano. Nessuna differenziazione potrà essere applicata tra l'atleta straniero residente in Italia e non residente.

Non sarà necessario corredare la richiesta di tesseramento degli atleti stranieri con il nulla osta della Federazione di appartenenza per quest'anno.

L'atleta straniero potrà far parte della squadra anche nei tornei nazionali e regionali che avranno luogo in Italia nell'anno di tesseramento.

Gli atleti stranieri residenti in Italia possono partecipare a tornei societari all'estero. Si precisa infine, che l'atleta straniero che partecipa ai tornei/campionati regionali dovrà essere lo stesso che fa parte della squadra Senior del Campionato Italiano di Serie A.

A tal fine verranno predisposti dei moduli che le società dovranno compilare ed inviare all'Ufficio Tesseramento FICK entro 15 gg. dall'inizio della prima gara in cui partecipa lo straniero. Stante la vigente normativa nazionale e le disposizioni del CONI relative agli atleti extracomunitari, il tesseramento degli atleti extracomunitari per la canoa polo non è possibile.

7. PRESTITO TEMPORANEO degli ATLETI di CANOA POLO:

La società può autorizzare i propri atleti, purché abbia già provveduto a tesserarli e gli stessi **non** siano stati già utilizzati in attività ufficiali di Campionato nella corrente stagione agonistica 2013, ad effettuare un prestito provvisorio per altra società affiliata esclusivamente al fine di disputare i Campionati di Canoa Polo a cui è iscritta la società a cui si è dati in prestito, e non potranno quindi giocare gli stessi campioni con la società di provenienza.

Per il 2013 la possibilità di prestito atleti è per gli atleti nati dal 1998 al 1992 per disputare **soltanto** i Campionati assoluti (A,A1,B). Gli stessi atleti dovranno essere utilizzati dalle società di appartenenza limitatamente ai campionati di categoria giovanile (R,J/U21)

La documentazione per il prestito dovrà essere presentata fino a 10 gg. prima dell'inizio del Campionato Assoluto e con termine 30 Ottobre dell'anno agonistico in corso.

Il prestito è concesso una sola volta nella stagione sportiva, a patto che siano rispettate le seguenti condizioni:

1. Una squadra che ha ricevuto in prestito almeno un giocatore deve sempre schierare all'inizio di ogni partita almeno cinque giocatori non provenienti da prestito. **
2. La dichiarazione deve riportare che il prestito è avvenuto senza versamento di somme di denaro, che l'atleta sarà impiegato, solo ed esclusivamente, per le manifestazioni di canoa polo; le eventuali sanzioni disciplinari e amministrative sono a carico solo dell'atleta e della società che lo ha in prestito, che tutti i benefici maturati per l'impiego di tale atleta sono a carico della società che lo ha in prestito, ivi inclusi premi medaglia, premi societari e per tecnici.

*** Questa limitazione è introdotta per evitare che un atleta in prestito possa essere determinante per l'assegnazione del punteggio alla società ricevente, in quanto in base allo statuto federale allegato A il punteggio deriva dalla partecipazione della "squadra" al torneo/campionato e non è dato dalla somma di punti dati al singolo giocatore.*

8. INIZIO DEL GIOCO

Se una squadra non si presenta in prossimità del campo di gioco all'orario previsto dal calendario ufficiale delle partite, gli arbitri dopo aver atteso 10 minuti attesteranno la non partecipazione della squadra, in tal caso la squadra presente vincerà a tavolino la partita.

In caso di sconfitta a tavolino, alla squadra vincente sarà assegnato un punteggio di 3-0 e alla perdente sarà decurtato n.1 punto dalla classifica finale in base all'art. 5.47 Codice di Gara.

9. SQUADRE:

La categoria minima di appartenenza per poter disputare i Campionati di Serie B-A1-A è quella Ragazzi/e. Per le categorie Allievi/e e Cadetti/e verranno indetti Campionati di Categoria.

10. CESSIONE DEL TITOLO:

E' consentita la cessione del titolo tra le squadre di A1 e B, dando precedenza alle squadre della stessa regione. Nel caso in cui non vi siano società interessate della stessa regione è possibile cedere il titolo a squadre di altre regioni. E' possibile solo con la dichiarazione scritta dei Presidenti delle due squadre nella quale dichiarano che la cessione avviene a titolo gratuito.

11. RINUNCIA ALLA PROMOZIONE:

Le squadre che hanno maturato il diritto di disputare una serie di un campionato e rinunciano, vengono automaticamente retrocesse nell'ultima serie

12. TASSE DI ISCRIZIONE

La Tasse di Iscrizioni per la stagione 2013 sono fissate:

Classificazione della Gara	giornata/torneo
Campionati Italiani- Nazionali – Coppa Italia	100,00
Interregionali, Regionali e Campionati Regionali	80,00

Tutti gli importi sopra indicati sono da intendersi in Euro per gara.

Le Tasse di Iscrizione sono interamente destinate ai Comitati Organizzatori.

13. SANZIONI

Con riferimento agli articoli del Codice di Gara il Consiglio Federale fissa i seguenti importi:

Art.5.6 comma 7: multa di euro 50,00 per il ritardo di ausiliari arbitri canoa polo (AAP) multa di Euro 200,00 per l'assenza di AAP.

Art. 5.47 comma 3 multa di € 100,00 per ogni partita non giocata; comma 4 multa di € 100,00; comma 5 multa € 150,00 per ogni partita, intendendo come recidiva il non prendere parte ad almeno 3 partite anche non consecutive, comma 6 lettera b multa di € 1.000,00.

Art. 5.48 comma 1, lettere "a", "b" e "c" multa di € 100,00 per ciascuna violazione; lettere "d", "e" "f" multa di € 50,00 per ciascuna violazione.
Tutte le multe sono incamerate dalla F.I.C.K.

14. TASSA DI RECLAMO (cfr. delibera n. 196/09)

art. 3.19 del Codice di Gara: la tassa è fissata in € 20,00.

15. CAUZIONE:

Cauzione per iscrizione di squadra ex novo ai campionati Italiano di serie A femminile, serie B, Under 21, Juniores, Allievi e Cadetti, € 260,00. Per n° 2 squadre (indipendentemente dalla categoria e serie) la cauzione sarà di 350,00 euro, per 3 o più squadre la cauzione sarà di Euro 400,00.

Si pone in evidenza che le cauzioni avranno valore anche per i successivi Campionati e saranno restituite solo su richiesta scritta delle Società e dopo aver portato a regolare termine i Campionati senza l'iscrizione a quelli successivi.

16. CONTRIBUTO PER IL TRASPORTO DI IMBARCAZIONI (delibera n.114/2005 e circ.34/2005)

Ad almeno 3 Affiliati che, tramite il Comitato Regionale o la Delegazione Regionale, si consorziano per il trasporto delle imbarcazioni in occasione dei Play Off su distanze superiori a km. 500 o provenienti dalle Isole è erogato un contributo di € 500,00 con uso del traghetto e di € 300,00 senza uso del traghetto. La somma viene direttamente corrisposta all'Affiliato che ha fisicamente effettuato tale trasporto.

(fino al raggiungimento di un tetto massimo complessivo di 1.000 Euro)

17. ISCRIZIONE A GARE INTERNAZIONALI

Una squadra può partecipare a gare all'estero solo con atleti della stessa società regolarmente tesserati alla FICK per l'anno in corso.

Dietro richiesta scritta è consentita la partecipazione di squadre composte da giocatori provenienti da diverse società ma in tal caso non verranno assegnati punteggi.

18. CONTRIBUTO PER L' ORGANIZZAZIONE DELLE GARE E SPESE ORGANIZZATIVE:

Per l'organizzazione delle Gare Interregionali, Nazionali e di Campionati Italiani, la FICK eroga ai Comitati Organizzatori i contributi indicati nella seguente tabella:

data	località	gara	contributo	comitato organizzatore
23-24 Marzo	Siracusa	Coppa Italia	750	KST 2001 Siracusa
20/21 Luglio		Play Off A Maschile e Femminile	900	
27/28 Luglio	Cagliari	Campionati Italiani Juniores	750	S.C. Ichnusa
21/22 Settem	Napoli	Play Off Under 21	900	C.C. Napoli

Per tutte le gare inserite nel calendario agonistico 2013 la FICK si impegna a sostenere le spese di trasferta del Direttore di Gara e dei Giudici Arbitri nonché a erogare le diarie a questi ultimi. Tutte le altre spese organizzative, comprese le spese per i Cronometristi, per il Soccorso in Acqua e per il Soccorso Medico, sono a carico dei comitati organizzatori.

L'erogazione dei citati contributi può essere annullata a insindacabile giudizio del Consiglio Federale in caso di inadempienze organizzative o di mancato rispetto del C. di G. da parte delle società organizzatrici.

Il Direttore di Gara potrà certificare l'inadempienza della Società organizzatrice.

In questo caso la società è obbligata al rimborso delle quote di iscrizione alle società partecipanti, in aggiunta a quanto previsto dall'Art. 5.48 (attrezzatura tecnica) comma 1, lettere "a", "b" e "c" multa di € 100,00 per ciascuna violazione; lettere "d", "e" "f" multa di € 50,00 per ciascuna violazione.

Non è prevista l'erogazione di altri contributi a carattere ordinario o straordinario al di fuori di quelli previsti al presente articolo.

19. PREMI

- Nei **Campionati Italiani** la FICK fornisce ai comitati organizzatori le medaglie per i tutti concorrenti 1°, 2° e 3° classificati nelle categorie **Junior**, **Under 21** e **Senior**. Ai vincitori viene consegnato un diploma personale e un diploma destinato all'affiliato che lo tessera, un trofeo per la società. Alle squadre vincitrici dei Campionati Italiani di serie A Maschile e Femminile verrà consegnato anche uno scudetto per atleta da affiggere obbligatoriamente per il campionato 2014 nei propri giubbini.
- Nella **Coppa Italia** la FICK fornisce ai comitati organizzatori le medaglie per i tutti concorrenti 1°, 2° e 3° classificati nelle categorie **Junior**, **Under 21** e **Senior** ed un Trofeo per la società.
- Per le **Gare Internazionali** che si svolgono in Italia i Comitati Organizzatori devono provvedere, oltre alle spese relative ai servizi usuali richiesti dal Codice di Gara, alle spese di trasferta per i Giudici Arbitri, alle spese per i cronometristi e per l'acquisto dei premi (cfr. delibera del C.F. n.190/09).

20. MODALITA' di SVOLGIMENTO dei CAMPIONATI ITALIANI:

20.1 Serie A MASCHILE

Per l'anno 2013 il torneo prevede la partecipazione di 14 squadre che disputeranno il campionato in due fasi.

La prima, ovvero quella regolare, organizzata con girone all'italiana e partite di andata e di ritorno.

La seconda fase, ovvero i play off per l'assegnazione dello scudetto, a cui accederanno le prime sei squadre della fase regolare, che giocheranno secondo lo schema ad eliminazione di seguito riportato.

Ai fini della determinazione delle classifiche finali della prima fase, ovvero della stagione regolare, si precisa quanto segue:

1) in caso di parità di due sole squadre, si procede con il conteggio dei punti maturati negli scontri diretti. In caso di ulteriore parità, si conteggia la differenza reti negli scontri diretti, poi la differenza reti totali e, infine i goal realizzati totali. In caso di ulteriore parità si procede, se necessario, con la disputa di una partita tra le due squadre. Se al termine dei due tempi regolamentari il punteggio sarà ancora di parità, si procederà con i tempi supplementari (Golden Goal)

2) In caso di parità tra tre o più squadre si procederà secondo la classifica avulsa e successivamente, in caso di parità ulteriore, si procede come al punto precedente.

Le ultime quattro classificate cioè 11° - 12° - 13° 14° retrocederanno nella serie A1 senza disputare ulteriori incontri.

Le finali dei play off (1°-2°, 3°-4°, 5°-6°) saranno giocate in un unico incontro ("finale secca").

1^a e 2^a semifinale - quarti: 3^a contro 6^a e 4^a contro 5^a - perdenti finale 5°/6°

vincente 3^a/6^a semifinale con 2^a - vincente 4^a/5^a semifinale con 1^a

perdenti finale 3°/4° - vincenti finale 1°/2° - totale 7 partite.

La squadra maschile e femminile vincitrice del Campionato Italiano è selezionata quale prima squadra partecipante al Campionato Europeo per club annualmente previsto. La squadra seconda classificata è selezionata quale terza scelta per il citato campionato.

Raggruppamento 1

1.	02020	Arenzano Canoa	
2.	02021	Pro Scogli Chiavari	
3.	07007	S.C. Ichnusa	
4.	07025	Team kayak Sardegna	(promossa da A1 Sud)
5.	10029	Mariner Canoa Club	
6.	03007	Idroscalo Club	(Promossa da A1 Nord)

7. 04024 Gruppo Canoe Polesine (Promossa da A1 Nord)

Raggruppamento 2

1. 12022 C.K. Gravità Zero Academy
2. 11004 C.N. Posillipo
3. 13031 Marina San Nicola (ripescata)
4. 13048 Pol. Nautica Katana
5. 13058 KST 2001 Siracusa
6. 13078 Canoa Polo Ortigia
7. 13035 Jomar Canoa Club (Promossa da A1 Sud)

20.2 Serie A1 MASCHILE

Per l'anno 2013 il campionato di serie A1 prevede la formula di due gironi con 11 squadre ciascuno. In ogni girone le squadre disputeranno il campionato in una unica fase, ovvero con girone all'italiana e partite di andata e di ritorno. La prima squadra di ogni girone sarà promossa direttamente in serie A 2014 le ultime 4 cioè 8° -9°-10°-11° di ogni girone saranno retrocesse in serie B. I gironi della serie A1 per il 2014 saranno composti da 9 squadre ciascuno.

Ai fini della determinazione delle classifiche finali, si precisa quanto segue:

1. In caso di parità di due sole squadre, si procede con il conteggio dei punti maturati negli scontri diretti. In caso di ulteriore parità, si conteggia la differenza reti negli scontri diretti, poi la differenza reti totali e, infine i goal realizzati totali. In caso di ulteriore parità si procede, se necessario, con la disputa di una partita tra le due squadre. Se al termine dei due tempi regolamentari il punteggio sarà ancora di parità, si procederà con i tempi supplementari di 5°. La Partita terminerà immediatamente appena una delle due squadre realizzerà una segnatura nel corso dei tempi supplementari. (Golden Goal).
2. In caso di parità tra tre o più squadre si procederà secondo la classifica avulsa e successivamente in caso di parità ulteriore, si procede come al punto precedente.

Squadre Partecipanti:

Girone 1

1. 02046 Sestri sul Mare (promossa da B)
2. 03021 CPPC Milano (promossa da B)
3. 08019 Canoa San Miniato (retrocessa da A Gir. Nord)
4. 01017 Amici del Fiume
5. 02024 Arci Lerici Borgata Marinara
6. 05011 Canoa San Giorgio
7. 06003 C.C. Ferrara (ripescata da A1)
8. 06005 C.C. Bologna
9. 06028 C.K. Cervia
10. 08004 Comunali Firenze
11. 08026 Canottieri Pisa

Girone 2

1. 07020 C.C. Cagliari
2. 09017 LNI Ancona

3.	10029	C.C. Mariner	(promossa da B)
4.	10030	Gruppo Canoe Roma	
5.	11001	C.C. Napoli	
6.	13058	KST 2001 Siracusa	(ripescata al posto Posillipo)
7.	11015	C.C. Offredi Amalfi	
8.	12001	Cus Bari	(retrocessa da A. Gir. Nord)
9.	12025	UCK Bari	
10.	13062	S.C. Ognina	(retrocessa da A Gir. 2)
11.	13039	Pol. Can. Catania	(promossa da B)

20.3 Serie A Femminile

Per l'anno 2013 il torneo prevede la partecipazione di squadre che disputeranno il campionato in due fasi.

La prima, ovvero quella regolare, organizzata con girone all'italiana e partite di andata e di ritorno.

La seconda fase, ovvero i play off per l'assegnazione dello scudetto, a cui accederanno le prime quattro squadre della fase regolare, che giocheranno secondo lo schema ad eliminazione di seguito riportato.

Ai fini della determinazione delle classifiche finali della prima fase, ovvero della stagione regolare, si precisa quanto segue:

1. In caso di parità di due sole squadre, si procede con il conteggio dei punti maturati negli scontri diretti. In caso di ulteriore parità, si conteggia la differenza reti negli scontri diretti, poi la differenza reti totali e, infine i goal realizzati totali. In caso di ulteriore parità si procede, se necessario, con la disputa di una partita tra le due squadre. Se al termine dei due tempi regolamentari il punteggio sarà ancora di parità, si procederà con i tempi supplementari di 5°. La partita terminerà immediatamente appena una delle due squadre realizzerà una segnatura nel corso dei tempi supplementari (Golden Goal).
2. In caso di parità tra tre o più squadre si procederà secondo la classifica avulsa e successivamente, in caso di parità ulteriore, si procede come al punto precedente.

Le finali dei play off (1°-2°, 3°-4°) saranno giocate in un unico incontro ("finale secca")

Gli incontri dei play off scudetto sono di seguito riportati:

- 1^ e 4^ semifinale secca - 2^ e 3^ semifinale secca

perdenti finale 3°/4° - vincenti finale 1°/2° - totale 4 partite.

La squadra maschile e femminile vincitrice del Campionato Italiano è selezionata quale prima squadra partecipante al Campionato Europeo per club annualmente previsto. La squadra seconda classificata è selezionata quale terza scelta per il citato campionato.

Squadre partecipanti:

1.	04067	Canoe Rovigo	
2.	06005	Canoa Club Bologna	
3.	10065	S.S. Lazio Canoa Polo	
4.	11004	C.N. Posillipo	da confermare
5.	13025	G.S. Canoa Catania	
6.	13039	Pol. Canottieri Catania	
7.	13048	Pol. Nautica Katana	
8.	13058	KST 2001 Siracusa	
9.	13080	Pol. Acitrezza	

20.4 SERIE B

La formula di svolgimento dei Campionati previsti al presente paragrafo sarà in funzione delle squadre iscritte. Una successiva delibera federale indicherà la formula, le località e le date. Le squadre che avranno diritto a partecipare ai Play Off di serie B saranno comunicate insieme alla formula del suddetto campionato, alle località e alle date in una successiva circolare.

20.5 Serie U21

Le squadre potranno iscriversi ai Campionati entro il 10 Febbraio 2013. Al torneo non è ammessa la partecipazione di giocatori stranieri. Le modalità di svolgimento saranno comunicate con successiva circolare.

20.6 Campionato Juniores

Le squadre potranno iscriversi al Campionato entro il 10 Febbraio 2013. Al torneo non è ammessa la partecipazione di giocatori stranieri. Possono essere iscritte squadre con atleti di entrambi i sessi (squadre miste) delle categorie juniores e ragazzi, appartenenti alla stessa società. La formula di svolgimento del torneo sarà decisa in base alle società partecipanti.

20.7 Campionato/Torneo Allievi Cadetti denominato "Giovanissimi"

Le squadre potranno iscriversi al Campionato entro il 10 Febbraio 2013. Le modalità di svolgimento saranno comunicate con successiva circolare.

21. COPPA ITALIA:

Per il 2013 la formula sarà in funzione del numero delle squadre iscritte e comunque sarà disputata in un unico torneo. I giocatori potranno giocare in una unica squadra e in un unico torneo. A titolo esemplificativo, ma da intendersi non esaustivo, una società può iscrivere due squadre una nel torneo senior maschile e la seconda in quello under 21. In questo caso i giocatori under che decidessero di giocare nel torneo senior non potranno giocare in quello under.

La squadra vincitrice della Coppa Italia è selezionata quale seconda partecipante al Campionato Europeo per Club annualmente previsto.

22. CAMPIONATI TORNEI REGIONALI:

I Tornei vengono richiesti dai Comitati Regionali al Consiglio Federale che ne approva lo svolgimento.

I Tornei vengono organizzati dai Comitati Regionali sino ad un massimo di 2 Tornei per Regione e di 1 Campionato Regionale.

Il punteggio previsto dallo Statuto viene assegnato a tutte le squadre partecipanti, purché almeno 4 squadre portino a termine il Torneo. Non è prevista alcuna limitazione alla partecipazione. Es: una squadra che gareggia in serie "A" o "B" può liberamente partecipare al Torneo, lo stesso dicasi per gli atleti.

E' ammessa la partecipazione di squadre di altre regioni, purché regolarmente affiliate alla F.I.C.K.

Possono essere richieste tasse d'iscrizione sino ad un massimo di 80,00 Euro.

Le spese di arbitraggio sono a carico dei Comitati Regionali. Il Comitato Regionale può mettere a disposizione un solo Arbitro che si può avvalere di A.A.C.P. o collaboratori, purché tesserati F.I.C.K.

Il programma dettagliato e la scelta della formula del Torneo (all' italiana oppure ad eliminataria diretta con Teste di Serie) dovrà essere definito ad insindacabile giudizio del Comitato Regionale, subito dopo la conferma delle squadre partecipanti.

Al termine di ciascun Torneo il Comitato Regionale è tenuto ad inviare alla Segreteria Federale la cartellina gara con classifica ed i risultati dei singoli incontri entro 10 giorni dallo svolgimento del Torneo.

I tornei/Campionati sono aperti alla partecipazione di squadre femminili: in un unico torneo è consentita sia la partecipazione di squadre maschili che femminili, senza differenziazione finale di classifica.

Non è consentita la presenza di squadre miste, ovvero con giocatori di entrambi i sessi, eccezion fatta per le squadre composte unicamente da giocatori fino alla categoria juniores.

22.1 – Squadre Campioni Regionali

Il titolo di Campione Regionale si assegna se partecipano almeno tre squadre del Comitato Regionale a cui appartiene la società organizzatrice (o c. o.).

23. Gli A.A.C.P. (Aspiranti Arbitri Canoa Polo):

Sono quei tesserati alla FICK non appartenenti al Collegio Ufficiali di Gara, a cui è riconosciuta la capacità di arbitrare una gara di canoa polo.

Tutti i tesserati FICK maggiorenni potranno partecipare agli esami banditi dalla (D.A.C. o altro organo deputato) per l'assegnazione della qualifica di AACP.

Coloro i quali avranno superato con successo gli esami, saranno inseriti in un elenco pubblicato nel sito ufficiale della FICK e potranno arbitrare le partite dei campionati e tornei nazionali e regionali.

Gli AACP verranno convocati nominalmente dal Consigliere DAC (responsabile della Polo) messi sul foglio partite che ogni GAP produrrà per le partite di sua competenza, dovranno presentarsi in convocazione giuria almeno 2 ore prima per un'eventuale briefing pre-gara. La mancata presenza produrrà la sanzione prevista (doppia quota d'iscrizione). Per i Campionati Regionali verrà data comunicazione dalla DAC al Far di competenza sui nominativi da convocare. Gli AACP avranno esclusivamente funzioni arbitrali, ma le squalifiche e la gestione della gara e/o delle partite fa capo solo al G.A.P. (Giudice Arbitro Principale).

Si propone un'uniformità di divisa per gli A.A.C.P (maglietta e pantalone nero)

CAMPIONATI ITALIANI 2014

24. INDIZIONI CAMPIONATI e CLASSIFICAZIONI:

- Campionato italiano di serie A
- Campionato italiano di serie A1 maschile;
- Campionato italiano Under 21 maschile;
- Campionato italiano Juniores;
- Campionato/Torneo allievi e cadetti;
- Coppa Italia;
- Tornei nazionali.

25. MODALITA' di SVOLGIMENTO dei CAMPIONATI ITALIANI:

- **SERIE A**
Composta da 12 squadre - Girone all'italiana, Andata e Ritorno – **Il numero di squadre che parteciperanno ai Play Off scudetto e il numero di squadre che retrocederanno in A1 saranno comunicate con successiva circolare.**
N.B. Dal 2015 per esercitare il diritto sportivo in serie A è obbligatorio scrivere una squadra nel Campionato Under 21.
- **SERIE A1**
Composta da 9 squadre per girone – **Il numero di squadre che saranno promosse in serie A e quelle che retrocederanno in serie B saranno comunicate con successiva circolare.**
- **SERIE B**
Gironi Territoriali – **Il numero di squadre che saranno promosse in serie A1 e quelle che parteciperanno ai Play Off saranno comunicate con successiva circolare.**

ATTIVITA' DELLE SQUADRE NAZIONALI

1. ORGANIGRAMMA:

Direzione sportiva settore Polo: Luciano Buonfiglio (Presidente federale)
Fabiano Roma (Consigliere nazionale)
Coordinatore Tecnico delle squadre nazionali: Rodolfo Vastola
Referente tecnico squadra Senior maschile e Juniores: Rodolfo Vastola
Referente tecnico squadre femminili (Senior e Under 21): Giacomo Amelotti
Referente tecnico squadra Under 21 maschile: Gabriele Fabris

2. ATTIVITA' SETTORE JUNIORES:

L'attività del settore juniores verrà svolta in accordo e in collaborazione con tecnici societari individuati dalla direzione tecnica. Al fine di monitorare tutto il territorio nazionale si individuano le seguenti aree di riferimento.

- Nord Italia
- Centro – Sud Italia
- Sicilia
- Sardegna

Programma:

- 18-19 maggio Castel Gandolfo. Raduno
- 28-30 giugno. Torneo Internazionale di Mechelen. (contributo federale di €.200)

Gli atleti della Juniores che parteciperanno al raduno e alla tappa della Eca Cup di Mechelen dovranno avere i migliori tempi e costanti al test di seguito proposto e essere in possesso dei fondamentali tecnico-tattici indicati.

Nel caso in cui si dovesse riscontrare durante il raduno che il livello tecnico, tattico e performativo degli atleti non soddisfacesse le indicazioni di seguito proposte, lo staff federale si riserva l'opportunità di non inviare la squadra al torneo e investire le risorse in attività di raduno sul territorio nazionale.

Test:

- 3 serie da 10 volte 35 metri continui con 1 minuto di recupero. (il cambio di direzione deve essere effettuato quando l'atleta ha superato con il corpo la boa di riferimento. La scelta della manovra per il cambio di direzione è a discrezione dell'atleta)

Indicazione sui fondamentali tecnici che devono essere in possesso dell'atleta juniores:

- Fondamentale della pagaia.
- Fondamentale della pagaia circolare in avanti e all'indietro.
- Fondamentale dell'aggancio.
- Controllo dello scafo della canoa, abilità nell'inclinarlo rispetto alle necessità richieste dalla manovra.
- Tecniche elementari combinate (aggancio, pagaia circolare, etc)
- Fondamentale di passaggio e tiro.
- Fondamentale del portare la palla di pagaia e mano.
- Fondamentale del controllo della palla con la pagaia.
- Indicazione sui fondamentali tecnico - tattici che devono essere in possesso dell'atleta juniores:
- Fondamentali sulla marcatura a uomo 1 contro 1 con e senza palla.
- Fondamentali sulla multiple a uomo con e senza palla.
- Conoscenza delle situazioni di Blocchi nelle marcature multiple a uomo con e senza palla.
- Tecniche di stoppata e di posizionamento della pala rispetto alla provenienza del tiro.
- Indicazioni sui fondamentali tattici difensivi
- Gestione della palla nelle situazioni di contropiede (scelta o meno del tiro da lontano)
- Conoscenza della difesa 1-4
- Conoscenza della difesa 1-3-1, dei ruoli e dei compiti dei giocatori
- Conoscenza della difesa 1-3-1, con movimento di pressione dei giocatori esterni (dinamica)
- Conoscenza sull'approccio per la difesa a pressing dalla posizione di attacco
- Indicazione sui fondamentali tattici offensivi
- Conoscenza delle numerazioni di posizione offensive.

- Conoscenza dell'attacco 3 (portatori di palla) e 2 giocatori d'aria
- Primi approcci sullo scalare 4 (portatori di palla) e 1 giocatore d'aria

3. SQUADRA NAZIONALE UNDER 21:

La squadra nazionale under 21 ha come compito quello di:

- preparare gli atleti a confrontarsi con l'esperienza delle gare internazionali
- preparare gli atleti dal punto di vista tecnico e tattico in vista di una loro possibile integrazione con la squadra nazionale senior
- adottare strategie idonee alla crescita del livello tecnico, tattico e performativo della categoria.
- conseguire il migliore risultato possibile durante le manifestazioni ufficiali.

Al tecnico della nazionale U21 verranno affiancati tecnici delle società in possesso di brevetto di Istruttore o allenatore di III livello per assistere l'attività del tecnico.

Ai raduni oltre che ai tecnici convocati potranno prendere parte per visionare i lavori anche altre allenatori o istruttori, sempre previa autorizzazione del tecnico responsabile.

Gli atleti che convocati non risponderanno alla convocazione se non per **gravi e giustificati motivi**, saranno esclusi automaticamente dalla convocazione successiva, al ripetersi della mancata partecipazione scatterà in automatico l'esclusione dell'atleta.

La selezione degli atleti avverrà durante i raduni ufficiali, le manifestazioni del campionato Italiano e i tornei in cui sarà impegnata la selezione federale.

Test:

- serie da 10 da 35 metri continui con 1 minuto di recupero. (il cambio di direzione deve essere effettuato quando l'atleta ha superato con il corpo la boa di riferimento. La scelta della manovra per il cambio di direzione è a discrezione dell'atleta)

Indicazione sui fondamentali tecnici che devono essere in possesso dell'atleta Under 21:

- Ottimi fondamentali tecnici in canoa
- Ottimi fondamentali tecnici nell'uso del pallone con le mani
- Ottimi fondamentali tecnici nell'uso del pallone con la pagaia

Indicazione sui fondamentali tecnico - tattici che devono essere in possesso dell'atleta Under 21:

- Esecuzione e lettura dei Blocchi nelle marcature multiple a uomo con e senza palla
- Abilità di marcatura in pressione di un giocatore in possesso di palla
- Abilità di tiro da lontano in situazioni parziali superiorità numerica

Indicazioni sui fondamentali tattici difensivi:

- Gestione della palla e reattività nelle situazioni di contropiede (scelta o meno del tiro da lontano)
- Conoscenza e applicazione della difesa 1-4
- Conoscenza e applicazione della difesa 1-3-1, dei ruoli e dei compiti dei giocatori
- Conoscenza e applicazione della difesa 1-3-1, con movimento di pressione dei giocatori esterni (dinamica)
- Conoscenza e applicazione della difesa 1-3-1, con movimento di pressione dell'avanzato in rotazione con l'esterno.
- Conoscenza e applicazione della difesa 1-2-2
- Conoscenza della difesa 1-4 in pressione.
- Passaggio da difesa a zona a difesa a pressing a tutto campo
- Difesa a pressing dalla posizione di attacco

Indicazione sui fondamentali tattici offensivi:

- Conoscenza delle numerazioni di posizione offensive
- Conoscenza e applicazione dell'attacco a 3 (portatori di palla) e 2 giocatori d'aria nelle diverse possibili soluzioni
- Conoscenza e applicazione dell'attacco a 4 (portatori di palla) e 1 giocatore d'aria nelle diverse possibili soluzioni
- Conoscenza dell'attacco a 4 (portatori di palla) e 1 giocatore d'aria sviluppato in simultanea

Programma:

- 7-8-9 marzo. Raduno. Napoli.
- 28-30 giugno. Torno Internazionale di Mechelen.

- Agosto: Raduno di 5 giorni più Torneo Internazionale
- Campionato Europeo

4. NAZIONALE SENIOR MASCHILE:

La squadra senior maschile ha come obiettivo principale quello di ottenere il miglior risultato possibile agli eventi internazionali ufficiali e di dare continuità ai risultati nel tempo.

La selezione degli atleti avverrà durante i raduni ufficiali, le manifestazioni del campionato Italiano e i tornei in cui sarà impegnata la selezione federale.

Ai fini della selezione verrà tenuto conto della partecipazione degli atleti all'attività federale, la condizione atletica e infine la disponibilità all'esecuzione del progetto tattico proposto dall'allenatore.

Gli atleti che convocati non risponderanno alla convocazione se non per **gravi e giustificati motivi**, saranno esclusi automaticamente dalla convocazione successiva, al ripetersi della mancata partecipazione scatterà in automatico l'esclusione dell'atleta.

Test:

- serie da 10 da 35 metri continui con 1 minuto di recupero. (il cambio di direzione deve essere effettuato quando l'atleta ha superato con il corpo la boa di riferimento. La scelta della manovra per il cambio di direzione è a discrezione dell'atleta)

Programma:

- 1-2-3 marzo. Raduno. Napoli
- 10-11-12 maggio. Raduno. Castelfandolfo.
- 28-30 giugno. Torno Internazionale di Mechelen
- 29 luglio -5 agosto. World Games 2013. Cali. Colombia.
- Agosto. Campionati Europei.

5. NAZIONALE FEMMINILE:

La squadra senior femminile ha come obiettivo principale quello di ottenere il miglior risultato possibile agli eventi internazionali ufficiali cercando al tempo stesso di continuare il percorso di rinnovamento e consolidamento del gruppo iniziato l'anno scorso

Ai fini della selezione verrà tenuto conto della partecipazione degli atleti all'attività federale, la condizione atletica e infine la disponibilità all'esecuzione del progetto tattico proposto dall'allenatore.

Gli atleti che convocati non risponderanno alla convocazione se non per **gravi e giustificati motivi**, saranno esclusi automaticamente dalla convocazione successiva, al ripetersi della mancata partecipazione scatterà in automatico l'esclusione dell'atleta.

Monitoraggio atlete:

- Quest'attività prevede diverse visite nei club per poter osservare da vicino il movimento, le modalità di allenamento, i test atletici e aprire il dialogo e il confronto con i tecnici societari. Ad ogni incontro di monitoraggio dovrà essere svolto, in collaborazione con i tecnici societari, il test standard di 3 volte 10 campi recupero 1'. A seconda del programma di allenamento delle ragazze e dell'età sarà auspicabile poter svolgere anche test di forza massima, test di potenza (con videocamera o altri sistemi) e test di corsa.
- 23-24 Febbraio. Siracusa/Catania
- Marzo. Bologna.
- 10 Marzo. Castel Gandolfo.
- 22 Marzo. Siracusa/Catania.
- 30 Marzo. Bologna.
- 27-28 Aprile. Siracusa.
- 1-2 Giugno. Roma.

Programma:

- 3 -4 – 5 maggio. Raduno squadra nazionale. Sede da decidere.
- 28-30 giugno. Torno Internazionale di Mechelen.
- 15 -18 agosto. Torneo internazionale di De Paddel (Belgio).
- Agosto raduno 5 giorni. Campionati Europei.

La partecipazione della squadra nazionale sarà subordinata allo stato di allenamento delle atlete che sarà valutato nel corso dei monitoraggi, raduni e giornate di campionato. Nel caso in cui non fosse

ritenuta lo stato di forma delle atlete le risorse previste dal programma di settore saranno indirizzate allo sviluppo del settore under 21 femminile.

CALENDARIO AGONISTICO 2013

Data	Località	Classificazione Gara	Categorie ammesse	Comitato Organizzatore
28/30 Giugno	Mechelen	Torneo Internazionale	Senior M/F/U21/Juniores	
29 Luglio 5 Agosto	Cali (Colombia)	World Games	Senior Maschile	
15/18 Agosto	Belgio	Torneo Internazionale De Paddel	U21 Maschile	
24-25 Agosto	Poznan	Campionati Europei	Senior M e F U21 Maschile	Data da confermare