



**FICK**  
**FEDERAZIONE**  
**ITALIANA**  
**CANOA KAYAK**  
SPORT DELLA PAGAIA

**PROGRAMMA DI ATTIVITÀ**  
**SQUADRE NAZIONALI**  
**CANOA DISCESA**

Circ. 06-2026  
**Agg. al 24.04.2026**

## **SOMMARIO**

<b>1. ORGANIGRAMMA.....</b>	<b>3</b>
<b>2. FUNZIONI SVOLTE DALLE UNITÀ ORGANIZZATIVE .....</b>	<b>4</b>
<b>2. ATTIVITÀ SQUADRE NAZIONALI JUNIOR, UNDER 23 E SENIOR - DISCESA.....</b>	<b>5</b>
2.1 CRITERI SELETTIVI .....	5
<b>3. ATTIVITA' GIOVANILE - DISCESA .....</b>	<b>7</b>
3.1 TRAINING CAMP PRESSO IL CENTRO FEDERALE DI VALSTAGNA .....	8
<b>4. STAFF SANITARIO - DISCESA.....</b>	<b>8</b>

## 1. ORGANIGRAMMA

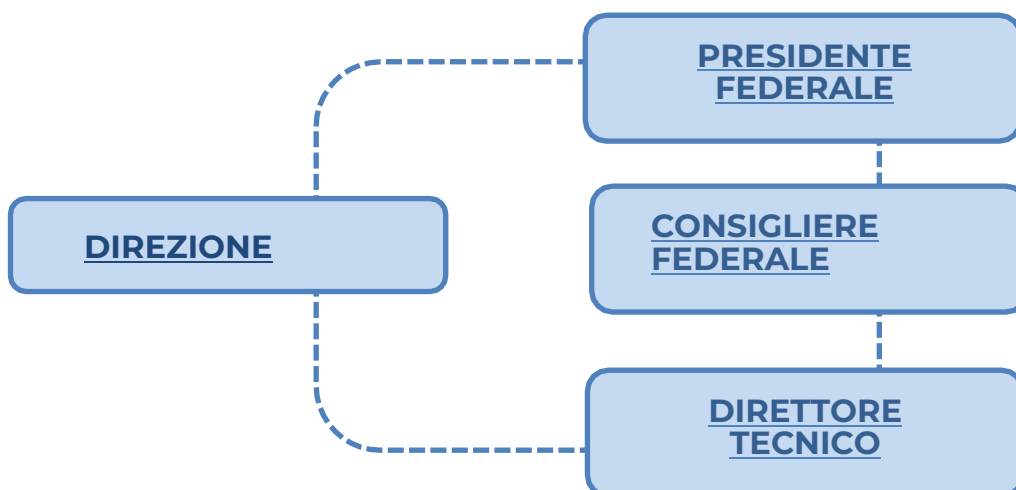

**DIRETTORE TECNICO**  
VLADI PANATO

**COLL. TECNICI FEDERALI**  
GIULIA FORMENTON, FEDERICO FASOLI, PANATO ALICE, LUCA CARDINALI  
MIGLIOSI ALBERTO, GIOVANNI SAPERDI, NICOLO' RAZETO

**COLLABORATORI LOGISTICI**  
RIVA LUCA, VILLABONI GIOVANNI, ALZBETA ZILINSKA, ABBIATI ANDREA

**ATTIVITA' GIOVANILE**  
GIULIA FORMENTON, GIOVANNI SAPERDI

## **2. FUNZIONI SVOLTE DALLE UNITÀ ORGANIZZATIVE**

### **PREMESSA:**

Ai sensi dell'art. 31.2 dello Statuto Federale il Presidente Federale ha la responsabilità generale dell'area tecnico-sportiva ed esercita le funzioni apicali di programmazione, indirizzo e controllo relative al perseguimento dei risultati agonistici a livello nazionale ed internazionale. In Presidente, previa consultazione con il CONI e sentito il Consiglio federale, nomina il Direttore Tecnico e i Responsabili tecnici federali. Il Presidente su indicazione del D.T. convoca, di volta in volta, i Collaboratori tecnici federali, i Tecnici di società e i Collaboratori logistici.

### **DIREZIONE SPORTIVA:**

è composta dal Presidente Federale, che la presiede, dal Consigliere Federale Responsabile per il Settore e dal Direttore Tecnico. Compito della Direzione Sportiva è individuare gli obiettivi e pianificare il programma di attività in funzione delle risorse disponibili, portarlo all'attenzione del Consiglio Federale affinché deliberi in merito;

### **DIRETTORE TECNICO:**

organizza e dirige le attività del settore secondo le indicazioni contenute nel presente programma di attività. Egli fornisce indicazioni metodologiche ed organizzative per la preparazione delle squadre nazionali, redige l'elenco dei convocati ai raduni federali e alle gare internazionali, coordina e dirige il lavoro dei tecnici federali, dei tecnici societari e dei collaboratori logistici. In particolare, il D.T. è responsabile:

- di tutti gli aspetti inerenti all'attività sportiva degli atleti che, su convocazione del Presidente federale, partecipano a raduni federali, a test o ad iniziative sportive federali di qualsiasi tipo che si svolgono sul territorio nazionale o all'estero;
- della partecipazione delle rappresentative nazionali alle competizioni internazionali, in particolare per quanto riguarda le convocazioni, le iscrizioni, le modalità di partecipazione e i risultati conseguiti;
- che tutti i convocati durante le attività federali si comportino in maniera consona e secondo quanto indicato nel Regolamento Federale per le Squadre Nazionali, segnalando al consigliere responsabile per il settore qualsiasi infrazione che si dovesse verificare, fermo restando la facoltà del D.T. di allontanare immediatamente dal gruppo quei soggetti che si rendessero responsabili di azioni particolarmente gravi;
- della stesura dei report valutativi al termine di ciascun periodo di attività.

Il D.T. per le sue prestazioni percepisce un compenso forfettario regolato da un contratto di collaborazione sportiva. I suoi spostamenti avvengono su convocazione e prevedono il rimborso delle spese di trasferta secondo le modalità indicate dall'apposito Regolamento Federale o secondo le indicazioni contenute nella convocazione.

### **TECNICI FEDERALI:**

sono i tecnici convocati dal Presidente federale su proposta dal D.T. ed in assenso con il consigliere federale responsabile per il settore. I tecnici federali devono collaborare con il D.T. per l'espletamento specifiche azioni/attività per periodi definiti e limitati. Condividono le diverse fasi di programmazione delle iniziative alle quali partecipano operando nelle forme e nei modi indicati dal D.T. I tecnici federali percepiscono un compenso regolato da un contratto di collaborazione sportiva. I loro spostamenti avvengono su convocazione e prevedono il rimborso delle spese di trasferta secondo le modalità indicate dall'apposito Regolamento Federale o secondo le indicazioni contenute nella convocazione.

### **TECNICI DI SOCIETÀ:**

sono i tecnici che, su specifica richiesta delle società presso cui sono tesserati, sono convocati dal Presidente Federale per partecipare alle attività tecniche federali collaborando con i tecnici federali per la buona riuscita delle attività alle quali prendono parte. I tecnici societari non percepiscono alcuna diaria o altro compenso per le loro prestazioni e per essi non è previsto il

rimborso delle spese di trasferta, fatte salve eventuali diverse indicazioni contenute nella convocazione.

**COLLABORATORI LOGISTICI:**

sono tesserati convocati per compiti di supporto quali il trasporto e la gestione delle imbarcazioni e del materiale tecnico/sportivo. Essi devono essere tesserati alla FICK per l'anno in corso. Per le loro prestazioni percepiscono un compenso regolato da un contratto di collaborazione sportiva. I loro spostamenti avvengono su convocazione e prevedono il rimborso spese di trasferta, secondo le modalità indicate dall'apposito regolamento federale.

**2. ATTIVITÀ SQUADRE NAZIONALI JUNIOR, UNDER 23 E SENIOR - DISCESA**

Nel 2026 le Squadre Nazionali parteciperanno alle seguenti competizioni internazionali:

INIZIO	FINE	LOCALITA'	DESCRIZIONE	CATEGORIE
21/05/2026	24/05/2026	Banja Luka (BIH)	Campionati del Mondo	Senior
05/06/2026	07/06/2026	Dunaremete (HUN)	Coppa del Mondo 1-2	Senior
12/06/2026	14/06/2026	Bratislava (SVK)	Coppa del Mondo 3-4	Senior
25/06/2026	28/06/2026	Mezzana (ITA)	Coppa del Mondo 5-6	Senior
12/08/2026	15/08/2026	Grandtully (GBR)	Campionati Europei	J-U23

Alla luce di tali appuntamenti, fatte salve eventuali variazioni che potranno verificarsi per l'impraticabilità dei percorsi o per variazioni al calendario agonistico internazionale, sono programmati i seguenti raduni federali:

CATEGORIE	INIZIO	FINE	LOCALITA'	CRITERIO SELETTIVO
Ragazzi/e - Junior	16/01/2026	18/01/2026	Pescantina (ITA)	Commissione tecnica
Senior	23/01/2026	25/01/2026	Pescantina (ITA)	Commissione Tecnica
Ragazzi/e - Junior	13/02/2026	15/02/2026	Pescantina (ITA)	Commissione Tecnica
Senior/U23 + test federale	19/02/2026	22/02/2026	Valstagna (ITA)	Commissione Tecnica
Senior/U23	01/04/2026	06/04/2026	Sort (ESP)	Test federale
Junior/ragazzi	30/05/2026	02/06/2026	Cuneo	Cuneo
Junior + U 23 Selez. che non partecipano alla Coppa del Mondo	18/06/2026	20/06/2026	Vipiteno	Selezionati per Campionati Europei
Cadetti/Ragazzi	02/07/2026	05/07/2026	Valstagna	Cuneo
Junior/ U 23	22/07/2026	25/07/2026	Valstagna	Selezionati per Campionati Europei

**2.1 CRITERI SELETTIVI**

I seguenti criteri selettivi sono stati elaborati dalla Commissione Tecnica e approvati dal Consiglio Federale. La Commissione Tecnica si riserva la facoltà di proporre alla Direzione Sportiva di integrare le Squadre Nazionali con atleti che, pur non rientrando nei parametri indicati dai criteri selettivi, ritiene abbiano capacità tali da essere, comunque, un valore aggiunto per la Squadra Nazionale. Inoltre, la Commissione Tecnica si riserva la facoltà di decidere la composizione degli equipaggi nella specialità del C2 e la composizione delle rappresentative per le gare a squadre. Nel caso il risultato di una gara di selezione risultasse incompatibile con i parametri fissati per oggettive cause di forza maggiore (es. per il livello dell'acqua, per la presenza di forte vento, ecc.), a insindacabile giudizio della Commissione Tecnica il percorso può essere variato o, nel caso non fosse possibile, posticipare la prova di selezione in un'altra data e/o località. Qualora le scadenze indicate dagli organi internazionali non lo consentissero, gli atleti verranno scelti dalla Direzione

Sportiva in funzione dei risultati internazionali ottenuti in precedenza e si risultai delle gare sino ad allora disputate.

**La commissione tecnica si riserva la facoltà di convocare gli atleti si sono classificati nelle prime tre posizioni nelle gare individuali dei Campionati Mondiali 2025 e dei Campionati Europei 2025 se questi fossero impossibilitati a partecipare alle gare di selezione perché impegnati in prove di selezione di altre discipline.**

Nelle tabelle seguenti sono indicate per ciascun appuntamento internazionale la specialità, la data e la località delle rispettive gare di selezione. Al termine delle gare per ciascun concorrente verrà calcolato un parametro (parametro atleta) dato dalla media aritmetica (pesata secondo la tabella sottostante) dei distacchi espressi in percentuale rispetto ai tempi fatti registrare dal concorrente con il miglior tempo assoluto nelle singole gare di selezione. La percentuale così calcolata verrà rapportata a quella minima ottenuta dal miglior atleta di categoria (parametro relativo) e quella minima ottenuta dal miglior atleta in assoluto (parametro assoluto).

GARA INTERNAZIONALE			GARE DI SELEZIONE		
località	gara	categorie	località e data	gara considerata	criteri di calcolo
Bosnia (BIH)	Campionati del Mondo	Senior	Gaiola (ITA) 01-2-3/05/26	n. 2 sprint n. 2 classica	I primi di specialità
Mezzana (ITA)	Coppa del Mondo	Senior	Gaiola-Bellinzona (CH)	n. 3 sprint n. 3 classica	media pesata 60% sprint 40% classica
Bratislava (SVK) Dunamerete (HUN)	Coppa del Mondo Coppa del Mondo				
Grandtully (GBR)	Campionati Europei	Junior- U23	Gaiola (ITA) 01-2-3/05/26 Bellinzona (CH)	n. 3 classica n. 3 sprint	

Campionati del Mondo Senior			
	parametro assoluto	parametro di categoria	atleti selezionati
K1 maschile	1,2%		Verranno selezionati il 1 <sup>o</sup> per ogni gara, se il 1 <sup>o</sup> vincerà più gare verrà usato il criterio di % per i rimanenti posti al 50% di media aritmetica.
C1 maschile	11,0%	1,2%	Sono convocati sino ad un massimo di 4 atleti. Sono selezionati l'atleta meglio classificato + i successivi tre purché il loro distacco rientri nei valori indicati.
K1 femminile	11,0%	1,2%	
C1 femminile	20,0%	1,8%	È convocato 1 equipaggio. È selezionato l'equipaggio meglio classificato purché il suo distacco rientri nei valori indicati.
C2 maschile	8,0%		
C2 femminile	18,0%		

--	--	--	--

Campionati Europei Junior e Under 23			
	parametro assoluto	parametro di categoria	atleti selezionati
K1 maschile	1,0%		Sono convocati sino ad un massimo di 3 atleti. Sono selezionati l'atleta meglio classificato nella somma di 2 su 3 sprint, e il migliore nella somma di 2 su 3 classiche il posto rimanente sarà assegnato al miglior tempo in% aritmetica sulle migliori 4 gare
C1 maschile	12,0%	1,3%	
K1 femminile	10,0%	1,2%	È convocato 1 equipaggio. È selezionato l'equipaggio più veloce purché il suo distacco rientri nei valori indicati.
C1 femminile	20,0%	1,8%	
C2 maschile	11,0%		
C2 femminile	18,0%		

Coppa del Mondo			
	parametro assoluto	parametro di categoria	atleti selezionati
K1 maschile	1,2%	-	Per le prove di C.d.M. sono convocati sino ad un massimo di 6 atleti. Per la 1 <sup>a</sup> 2 <sup>a</sup> 3 <sup>a</sup> 4 <sup>a</sup> prova. Per la 5 <sup>a</sup> 6 <sup>a</sup> prova sono selezionati i primi due

C1 maschile	13,0%	1,3%	atleti meglio qualificati, nella somma delle prove sprint e/o classica, i rimanenti posti purché il loro distacco rientri nei valori indicati. Quegli atleti che al termine delle prime due prove si trovassero a occupare nella classifica generale una posizione fra le prime 7 per il C1 maschile ed il K1 maschile e fra le prime 5 per il C1 femminile ed il K1 femminile verranno selezionati anche per la 5 <sup>^</sup> 6 <sup>^</sup> prova; altrimenti, in un'ottica di crescita del settore giovanile, nell'ambito del gruppo degli atleti i cui distacchi rientrano nei valori indicati verrà dato spazio ai più giovani. <b>Tutti coloro che saranno impossibilitati a partecipare alle prime 4 tappe di coppa, per comprovate esigenze lavorative o di studio, se selezionati di diritto, in ottica dei Campionati Europei 2027, manterranno la facoltà di partecipare alle ultime due tappe in Val di Sole.</b>
K1 femminile	11,0%	1,2%	
C1 femminile	24,0%	1,8%	
C2 maschile	11,0%	È convocato 1 equipaggio. È selezionato l'equipaggio più veloce purché il suo distacco rientri nei valori indicati.	
C2 femminile	18,0%		

### 3. ATTIVITA' GIOVANILE - DISCESA

In continuità con i programmi delle precedenti stagioni, anche nel 2025 sono organizzati 5 raduni federali dedicati agli atleti delle categorie Allievi/e Cadetti/e, Ragazzi/e

CATEGORIE	INIZIO	FINE	LOCALITA'	CRITERIO SELETTIVO
Raduno Giovanile Cadetti/e Ragazzi/e	02/04/2026	05/04/2026	Valstagna (ITA)	Gare di Città di Castello
Raduno Giovanile Cadetti/e Ragazzi/e	02/07/2026	05/07/2026	Valstagna (ITA)	Gare di Cuneo
Raduno Giovanile Allievi/e Cadetti/e	26/07/2026	29/07/2026	Valstagna (ITA)	Gare di Pescantina
Raduno Giovanile Allievi/e Cadetti/e	03/09/2026	06/09/2026	Valstagna (ITA)	Gara di Pescantina
Raduno Giovanile Ragazzi Junior	20/11/2026	22/11/2026	Pescantina (ITA)	Commissione tecnica
Raduno Giovanile Ragazzi Junior	18/12/2026	20/12/2026	Pescantina (ITA)	Commissione tecnica

Per consentire che il lavoro si svolga in modo ordinato e proficuo, a ciascun raduno sono convocati un numeromassimo di 14 atleti, tendenzialmente suddivisi fra le 2 categorie, selezionati in base ai seguenti criteri:

- per la categoria Ragazzi/e il riferimento è dato dalla media aritmetica calcolata sui tempi registrati dai concorrenti primi classificati nelle due gare (sprint e classica/discesa in linea) nel K1 Ragazzi. Si selezionano i concorrenti che hanno fatto registrare una media la cui differenza risulti:
  - K1 Ragazzi  $\leq 2\%$
  - K1 Ragazze  $\leq 11\%$
  - C1 o C2 Ragazzi  $\leq 20\%$
  - C1 Ragazze  $\leq 25\%$
- per la categoria Cadetti/e (viene considerata come una categoria unica (senza la distinzione fra gruppo A e gruppo B) e il riferimento è dato dalla media aritmetica calcolata sui tempi registrati dai concorrenti primiclassificati nelle due gare (sprint e classica/discesa in linea) nel K1 Cadetti. Si selezionano i concorrenti che hanno fatto registrare una media la cui differenza risulti:
  - K1 Cadetti  $\leq 2\%$
  - K1 Cadette  $\leq 10\%$
  - C1 o C2 Cadetti  $\leq 18\%$
  - C1 Cadette  $\leq 25\%$

Pur rientrando nelle percentuali indicate, verranno selezionati solo quegli atleti che a insindacabile giudizio della Commissione Tecnica dispongono di abilità tecniche sufficienti per

affrontare in sicurezza i percorsi proposti.

### **3.1 TRAINING CAMP PRESSO IL CENTRO FEDERALE DI VALSTAGNA**

Al fine di agevolare gli affiliati ad organizzare periodi di allenamento presso il Centro Federale di Valstagna la FICK mette a disposizione la foresteria federale *La Dimora dei Campioni*. La struttura è attrezzata con 16 posti letto ed è dotata di un'ampia cucina. La foresteria può essere utilizzata solo dai tesserati FICK che intendono svolgere periodi di allenamento presso il Centro Federale. Sarà responsabilità degli affiliati che ne usufruiranno lasciare la struttura in ordine.

Le richieste devono essere fatte a firma del presidente dell'affiliato indicando il periodo di utilizzo, l'elenco dei tesserati che vi soggiorneranno e un loro responsabile che deve essere un tesserato maggiorenne. Le richieste vanno inviate al Responsabile del Centro Federale di Valstagna per il Settore Discesa, Robert Pontarollo ([robertpontarollo@gmail.com](mailto:robertpontarollo@gmail.com)) che è a disposizione per ogni ulteriore informazione.

## **4. STAFF SANITARIO - DISCESA**

Lo staff sanitario è composto da:

### **MEDICO FEDERALE: Dott. Antonio Gianfelici**

**COMPITI:** previsti dal regolamento sanitario ed in particolare assistenza sanitaria agli atleti di interesse nazionale, verifica certificazioni di idoneità, prevenzione e controlli antidoping comprese esenzioni a fini terapeutici, contributo di studio e ricerca al centro studi federale, formazione ed aggiornamento atleti e tecnici, rapporti con centro CONI Servizi Acquacetosa, rapporti con FMSI, in particolare con coordinamento dei medici federali del CONI. Elaborazione e gestione cartelle cliniche degli atleti (compresi esami e test) in collaborazione con i medici dei diversi settori, prevenzione patologie da sovraccarico funzionale e recupero funzionale degli atleti in raduno.

### **MEDICO DI SETTORE: Marco Vescovi**

**COMPITI:** consulenza per valutazione funzionale e assistenza sanitaria agli atleti delle Squadre Nazionali del settore discesa, presenza alle seguenti competizioni internazionali:

- Campionati del Mondo Senior.
- Coppa del Mondo Mezzana

### **FISIOTERAPISTA: Gibertini Federico**

**COMPITI:** assistenza fisioterapica agli atleti delle Squadre Nazionali del settore discesa, presenza alle seguenti competizioni internazionali:

- Campionati del Mondo Senior;
- Campionati Europei Junior e Under 23;

### **SEGRETERIA FEDERALE: Viale Tiziano 70 – Roma**

**RUOLO:** segreteria operativa

**COMPITI:** Gestione appuntamenti per visite e controlli degli atleti presso strutture sanitarie di supporto, rapporti e comunicazioni con organismi di controllo antidoping (C.I.O., W.A.D.A., I.C.F., C.O.N.I.) e controlli federali antidoping