



# PROGRAMMA DI ATTIVITA' 2025 SQUADRE NAZIONALI

## SETTORE DISCESA

Circolare n° 234/2025 del 21/12/2024

## Sommario

<b>SETTORE .....</b>	<b>1</b>
<b>1. MODELLO ORGANIZZATIVO .....</b>	<b>3</b>
<b><u>1.1</u> ORGANIGRAMMA DISCESA STAFF TECNICO FUNZIONI E INCARICHI .....</b>	<b>3</b>
<b>2. ATTIVITÀ SQUADRE NAZIONALI JUNIOR, UNDER 23 E SENIOR - DISCESA.....</b>	<b>5</b>
<b><u>2.1</u> CRITERI SELETTIVI.....</b>	<b>5</b>
<b>3. ATTIVITA' GIOVANILE - DISCESA.....</b>	<b>7</b>
<b>3.1 TRAINING CAMP PRESSO IL CENTRO FEDERALE DI VALSTAGNA .....</b>	<b>7</b>
<b>4. STAFF SANITARIO - DISCESA.....</b>	<b>8</b>

## 1. MODELLO ORGANIZZATIVO

### 1.1 ORGANIGRAMMA DISCESA STAFF TECNICO FUNZIONI E INCARICHI

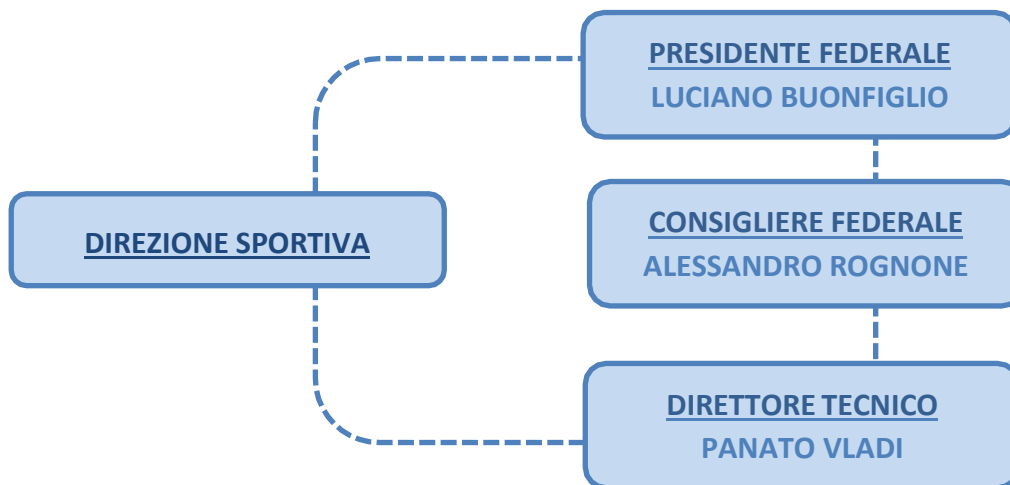

**PREMESSA**

Ai sensi dell'art. 31.2 dello Statuto Federale il Presidente Federale ha la responsabilità generale dell'area tecnico-sportiva ed esercita le funzioni apicali di programmazione, indirizzo e controllo relative al perseguimento dei risultati agonistici a livello nazionale ed internazionale. In Presidente, previa consultazione con il CONI e sentito il Consiglio federale, nomina il Direttore Tecnico e i Responsabili tecnici federali. Il Presidente su indicazione del D.T. convoca, di volta in volta, i Collaboratori tecnici federali, i Tecnici di società e i Collaboratori logistici.

**DIREZIONE SPORTIVA**

è composta dal Presidente Federale, che la presiede, dal Consigliere Federale Responsabile per il Settore e dal Direttore Tecnico. Compito della Direzione Sportiva è individuare gli obiettivi e pianificare il programma di attività in funzione delle risorse disponibili, portarlo all'attenzione del Consiglio Federale affinché deliberi in merito.

**DIRETTORE TECNICO**

organizza e dirige le attività del settore secondo le indicazioni contenute nel presente programma di attività. Egli fornisce indicazioni metodologiche ed organizzative per la preparazione delle squadre nazionali, redige l'elenco dei convocati ai raduni federali e alle gare internazionali, coordina e dirige il lavoro dei tecnici federali, dei tecnici societari e dei collaboratori logistici. In particolare, il D.T. è responsabile:

- di tutti gli aspetti inerenti all'attività sportiva degli atleti che, su convocazione del Presidente federale, partecipano a raduni federali, a test o ad iniziative sportive federali di qualsiasi tipo che si svolgono sul territorio nazionale o all'estero;
- della partecipazione delle rappresentative nazionali alle competizioni internazionali, in particolare per quanto riguarda le convocazioni, le iscrizioni, le modalità di partecipazione e i risultati conseguiti;
- che tutti i convocati durante le attività federali si comportino in maniera consona e secondo quanto indicato nel Regolamento Federale per le Squadre Nazionali, segnalando al consigliere responsabile per il settore qualsiasi infrazione che si dovesse verificare, fermo restando la facoltà del D.T. di allontanare immediatamente dal gruppo quei soggetti che si rendessero responsabili di azioni particolarmente gravi;
- della stesura dei report valutativi al termine di ciascun periodo di attività.

Il D.T. per le sue prestazioni percepisce un compenso forfettario regolato da un contratto di collaborazione sportiva. I suoi spostamenti avvengono su convocazione e prevedono il rimborso delle spese di trasferta secondo le modalità indicate dall'apposito Regolamento Federale o secondo le indicazioni contenute nella convocazione.

**TECNICI FEDERALI**

sono i tecnici convocati dal Presidente federale su proposta dal D.T. ed in assenso con il consigliere federale responsabile per il settore. I tecnici federali devono collaborare con il D.T. per l'espletamento specifiche azioni/attività per periodi definiti e limitati. Condividono le diverse fasi di programmazione delle iniziative alle quali partecipano operando nelle forme e nei modi indicati dal D.T. I tecnici federali percepiscono un compenso regolato da un contratto di collaborazione sportiva. I loro spostamenti avvengono su convocazione e prevedono il rimborso delle spese di trasferta secondo le modalità indicate dall'apposito Regolamento Federale o secondo le indicazioni contenute nella convocazione.

**TECNICI DI SOCIETÀ**

sono i tecnici che, su specifica richiesta delle società presso cui sono tesserati, sono convocati dal Presidente Federale per partecipare alle attività tecniche federali collaborando con i tecnici federali per la buona riuscita delle attività alle quali prendono parte. I tecnici societari non percepiscono alcuna diaria o altro compenso per le loro prestazioni e per essi non è previsto il rimborso delle spese di trasferta, fatte salve eventuali diverse indicazioni contenute nella convocazione.

**COLLABORATORI LOGISTICI**

sono tesserati convocati per compiti di supporto quali il trasporto e la gestione delle imbarcazioni e del materiale tecnico/sportivo. Essi devono essere tesserati alla FICK per l'anno in corso. Per le loro prestazioni percepiscono un compenso regolato da un contratto di collaborazione sportiva. I loro spostamenti avvengono su convocazione e prevedono il rimborso spese di trasferta, secondo le modalità indicate dall'apposito regolamento federale.

## 2. ATTIVITÀ SQUADRE NAZIONALI JUNIOR, UNDER 23 E SENIOR - DISCESA

Nel 2025 le Squadre Nazionali parteciperanno alle seguenti competizioni internazionali:

INIZIO	FINE	LOCALITÀ	DESCRIZIONE	CATEGORIE
04/06/2025	07/06/2025	Mezzana (ITA)	Campionati Europei	Senior
02/07/2025	06/07/2025	Solkan (SLO)	Campionati del Mondo	Jun/U23
11/07/2025	13/07/2025	Banja Luka (BIH)	Coppa del Mondo 3-4	Senior
18/09/2025	20/09/2025	České Budějovice (CH)	Campionati del Mondo	Senior
26/09/2025	27/09/2025	Skopje (MKD)	Coppa del Mondo 1-2	Senior

Alla luce di tali appuntamenti, fatte salve eventuali variazioni che potranno verificarsi per l'impraticabilità dei percorsi o per variazioni al calendario agonistico internazionale, sono programmati i seguenti raduni federali:

CATEGORIE	INIZIO	FINE	LOCALITÀ	CRITERIO SELETTIVO
Ragazzi/e - Junior	10/01/2025	12/01/2025	Pescantina (ITA)	Commissione tecnica
Senior/U23	17/01/2025	19/02/2025	Pescantina (ITA)	Commissione Tecnica
Ragazzi/e - Junior	07/02/2025	09/02/2025	Pescantina (ITA)	Commissione Tecnica
Senior/U23 + test federale	20/02/2025	23/02/2025	Valstagna (ITA)	Commissione Tecnica
Senior/U23	27/03/2025	30/03/2025	Sort (ESP)	Test federale
Senior/U23	16/04/2025	19/04/2025	Bratislava (SVK)	Gare di Verona sprint
Senior/U23	16/05/2025	18/05/2025	Mezzana (ITA)	Gare di Gaiola
Junior	19/06/2025	22/06/2025	Vipiteno (ITA)	Gare di Gaiola

### 2.1 CRITERI SELETTIVI

I seguenti criteri selettivi sono stati elaborati dalla Commissione Tecnica e approvati dal Consiglio Federale. La Commissione Tecnica si riserva la facoltà di proporre alla Direzione Sportiva di integrare le Squadre Nazionali con atleti che, pur non rientrando nei parametri indicati dai criteri selettivi, ritiene abbiano capacità tali da essere, comunque, un valore aggiunto per la Squadra Nazionale. Inoltre, la Commissione Tecnica si riserva la facoltà di decidere la composizione degli equipaggi nella specialità del C2 e la composizione delle rappresentative per le gare a squadre. Nel caso il risultato di una gara di selezione risultasse incompatibile con i parametri fissati per oggettive cause di forza maggiore (es. per il livello dell'acqua, per la presenza di forte vento, ecc.), a insindacabile giudizio della Commissione Tecnica il percorso può essere variato o, nel caso non fosse possibile, posticipare la prova di selezione in un'altra data e/o località. Qualora le scadenze indicate dagli organi internazionali non lo consentissero, gli atleti verranno scelti dalla Direzione Sportiva in funzione dei risultati internazionali ottenuti in precedenza e dei risultati delle gare sino ad allora disputate.

**Gli atleti classificati nelle prime tre posizioni delle gare individuali dei Campionati Mondiali 2024 e dei Campionati Europei 2024 possono essere convocati direttamente dalla Commissione Tecnica qualora non possano partecipare alle gare di selezione a causa di impegni legati a prove di selezione in altre discipline.**

Nelle tabelle seguenti sono indicate per ciascun appuntamento internazionale la specialità, la data e la località delle rispettive gare di selezione. Al termine delle gare per ciascun concorrente verrà calcolato un parametro (parametro atleta) dato dalla media aritmetica (pesata secondo la tabella sottostante) dei distacchi espressi in percentuale rispetto ai tempi fatti registrare dal concorrente con il miglior tempo assoluto nelle singole gare di selezione. La percentuale così calcolata verrà rapportata a quella minima ottenuta dal miglior atleta di categoria (parametro relativo) e quella minima ottenuta dal miglior atleta in assoluto (parametro assoluto). Per le gare all'estero (České Budějovice e Solkan) verrà tenuta in considerazione la classifica della prima manche e i distacchi verranno calcolati sul primo degli italiani.

GARA INTERNAZIONALE			GARE DI SELEZIONE		
località	gara	categorie	località e data	gara considerata	criteri di calcolo
České Budějovice (CZE)	Campionati del Mondo	Senior	České Budějovice (CZE) 29-30-31/08/25	n. 3 sprint (1^ manche)	media aritmetica sulle due gare migliori
Skopje (MKD)	Coppa del Mondo 1-2	Senior	Gaiola (ITA) 04/05/25	n. 1 sprint n. 1 classica	media pesata 60% sprint 40% classica
Banja Luka (BHI)	Coppa del Mondo 3-4				
Mezzana (ITA)	Campionati Europei	Senior	Gaiola (ITA) 04/05/25	n. 1 classica n. 1 sprint	media aritmetica
Solkan (SLO)	Campionati Mondiali	Junior-U23	Solkan (SLO) 10/05/25	n. 1 classica n. 1 sprint (1^ manche)	media aritmetica

Campionati del Mondo Senior			
	parametro assoluto	parametro di categoria	atleti selezionati
K1 maschile	1,2%		Sono convocati sino ad un massimo di 4 atleti. Sono selezionati l'atleta meglio classificato + i successivi tre purché il loro distacco rientri nei valori indicati.
C1 maschile	11,0%	1,2%	
K1 femminile	11,0%	1,2%	
C1 femminile	20,0%	1,8%	
C2 maschile	8,0%		È convocato 1 equipaggio. È selezionato l'equipaggio meglio classificato purché il suo distacco rientri nei valori indicati.
C2 femminile	18,0%		

Campionati Europei Senior			
	parametro assoluto	parametro di categoria	atleti selezionati
K1 maschile	1,0%	1,0%	Sono convocati sino ad un massimo di 4 atleti. Sono selezionati l'atleta meglio classificato + i successivi tre purché i loro distacchi rientrino nei valori indicati.
C1 maschile	10,0%	1,0%	
K1 femminile	10,0%	1,8%	
C1 femminile	22,0%		
C2 maschile	8,0%		È convocato 1 equipaggio. È selezionato l'equipaggio più veloce purché il suo distacco rientri nei valori indicati.
C2 femminile	18,0%		

Campionati Europei Junior e Under 23			
	parametro assoluto	parametro di categoria	atleti selezionati
K1 maschile	1,0%		Sono convocati sino ad un massimo di 4 atleti. Sono selezionati l'atleta meglio classificato + i successivi tre purché il loro distacco rientri nei valori indicati.
C1 maschile	12,0%	1,3%	
K1 femminile	10,0%	1,2%	
C1 femminile	20,0%	1,8%	
C2 maschile	11,0%		È convocato 1 equipaggio. È selezionato l'equipaggio più veloce purché il suo distacco rientri nei valori indicati.
C2 femminile	18,0%		

Coppa del Mondo			
	parametro assoluto	parametro di categoria	atleti selezionati
K1 maschile	1,2%	-	Per le prove di C.d.M. sono convocati sino ad un massimo di 4 atleti. Per la 3^ e la 4^ prova (Banja Luka) sono selezionati i primi due atleti meglio qualificati + il terzo ed il quarto purché il loro distacco rientri nei valori indicati. Quegli atleti che al termine delle prime due prove si trovassero a occupare nella classifica generale una posizione fra le prime 7 per il C1 maschile ed il K1 maschile e fra le prime 5 per il C1 femminile ed il K1 femminile verranno selezionati anche per la 1^ e per la 2^ prova (Skopje); altrimenti, in un'ottica di crescita del settore giovanile, nell'ambito del gruppo degli atleti i cui distacchi rientrano nei valori indicati verrà dato spazio ai più giovani. A tal riguardo, nel caso più atleti rientrassero nel parametro, è possibile che il numero dei convocati per queste due ultime prove venga elevato sino ad un massimo di 6.
C1 maschile	13,0%	1,3%	
K1 femminile	11,0%	1,2%	
C1 femminile	24,0%	1,8%	
C2 maschile	11,0%		È convocato 1 equipaggio. È selezionato l'equipaggio più veloce purché il suo distacco rientri nei valori indicati.
C2 femminile	18,0%		

### 3. ATTIVITA' GIOVANILE - DISCESA

In continuità con i programmi delle precedenti stagioni, anche nel 2025 sono organizzati 5 raduni federali dedicati agli atleti delle categorie Allievi/e Cadetti/e, Ragazzi/e

CATEGORIE	INIZIO	FINE	LOCALITA'	CRITERIO SELETTIVO
Raduno Giovanile Cadetti/e Ragazzi/e	17/04/2025	20/04/2025	Valstagna (ITA)	Gare di Città di Castello
Raduno Giovanile Cadetti/e Ragazzi/e	25/06/2025	28/06/2026	Vipiteno (ITA)	Gare di Valstagna
Raduno Giovanile Allievi/e Cadetti/e	27/07/2025	30/07/2025	Valstagna (ITA)	Gare di Pescantina
Raduno Giovanile Allievi/e Cadetti/e	28/08/2025	31/08/2025	Valstagna (ITA)	Gare di Pescantina
Raduno Giovanile Ragazzi Junior	21/11/2025	23/11/2025	Pescantina (ITA)	Commissione tecnica
Raduno Giovanile Ragazzi Junior	19/12/2025	21/12/2025	Pescantina (ITA)	Commissione tecnica

Per consentire che il lavoro si svolga in modo ordinato e proficuo, a ciascun raduno sono convocati un numero massimo di 14 atleti, tendenzialmente suddivisi fra le 2 categorie, selezionati in base ai seguenti criteri:

- per la categoria Ragazzi/e il riferimento è dato dalla media aritmetica calcolata sui tempi registrati dai concorrenti primi classificati nelle due gare (sprint e classica/discesa in linea) nel K1 Ragazzi. Si selezionano i concorrenti che hanno fatto registrare una media la cui differenza risulti:
  - K1 Ragazzi  $\leq 2\%$
  - K1 Ragazze  $\leq 11\%$
  - C1 o C2 Ragazzi  $\leq 20\%$
  - C1 Ragazze  $\leq 25\%$
- per la categoria Cadetti/e (viene considerata come una categoria unica (senza la distinzione fra gruppo A e gruppo B) e il riferimento è dato dalla media aritmetica calcolata sui tempi registrati dai concorrenti primi classificati nelle due gare (sprint e classica/discesa in linea) nel K1 Cadetti. Si selezionano i concorrenti che hanno fatto registrare una media la cui differenza risulti:
  - K1 Cadetti  $\leq 2\%$
  - K1 Cadette  $\leq 10\%$
  - C1 o C2 Cadetti  $\leq 18\%$
  - C1 Cadette  $\leq 25\%$

Pur rientrando nelle percentuali indicate, verranno selezionati solo quegli atleti che a insindacabile giudizio della Commissione Tecnica dispongono di abilità tecniche sufficienti per affrontare in sicurezza i percorsi proposti.

#### 3.1 TRAINING CAMP PRESSO IL CENTRO FEDERALE DI VALSTAGNA

Al fine di agevolare gli affiliati ad organizzare periodi di allenamento presso il Centro Federale di Valstagna la FICK mette a disposizione la foresteria federale *La Dimora dei Campioni*. La struttura è attrezzata con 16 posti letto ed è dotata di un'ampia cucina. La foresteria può essere utilizzata solo dai tesserati FICK che intendono svolgere periodi di allenamento presso il Centro Federale. Sarà responsabilità degli affiliati che ne usufruiranno lasciare la struttura in ordine.

Le richieste devono essere fatte a firma del presidente dell'affiliato indicando il periodo di utilizzo, l'elenco dei tesserati che vi soggiogneranno e un loro responsabile che deve essere un tesserato maggiorenne. Le richieste vanno inviate al Responsabile del Centro Federale di Valstagna per il Settore Discesa, Robert Pontarollo ([robertpontarollo@gmail.com](mailto:robertpontarollo@gmail.com)) che è a disposizione per ogni ulteriore informazione.

## 4. STAFF SANITARIO - DISCESA

Lo staff sanitario è composto da:

### **MEDICO FEDERALE: Dott. Antonio Gianfelici**

**COMPITI:** previsti dal regolamento sanitario ed in particolare assistenza sanitaria agli atleti di interesse nazionale, verifica certificazioni di idoneità, prevenzione e controlli antidoping comprese esenzioni a fini terapeutici, contributo di studio e ricerca al centro studi federale, formazione ed aggiornamento atleti etecnici, rapporti con centro CONI Servizi Acquacetosa, rapporti con FMSI, in particolare con coordinamento dei medici federali del CONI. Elaborazione e gestione cartelle cliniche degli atleti (compresi esami e test) in collaborazione con i medici dei diversi settori, prevenzione patologie da sovraccarico funzionale e recupero funzionale degli atleti in raduno.

### **MEDICO DI SETTORE: Marco Vescovi**

**COMPITI:** consulenza per valutazione funzionale e assistenza sanitaria agli atleti delle Squadre Nazionali del settore discesa, presenza alle seguenti competizioni internazionali:

- Campionati Europei Senior;
- Campionati del Mondo Junior e Under 23;
- Campionati del Mondo Senior.

### **FISIOTERAPISTA: Gibertini Federico**

**COMPITI:** assistenza fisioterapica agli atleti delle Squadre Nazionali del settore discesa, presenza alle seguenti competizioni internazionali:

- Campionati Europei Senior;
- Campionati del Mondo Junior e Under 23;
- Campionati del Mondo Senior.

### **SEGRETERIA FEDERALE: Viale Tiziano 70 – Roma**

**RUOLO:** segreteria operativa

**COMPITI:** Gestione appuntamenti per visite e controlli degli atleti presso strutture sanitarie di supporto, rapporti e comunicazioni con organismi di controllo antidoping (C.I.O., W.A.D.A., I.C.F., C.O.N.I.) e controlli federali antidoping.